EL DIARIO PALENTINO

(Depósito Legal: P-2-1958)
Razón Social: «El Diario Palentino - El Día de Palencia, S. L.». Mayor, 67

(Franqueo Concertado)

EL DIA DE PALENCIA

Director: JOSE MARIA RUIZ DE GOPEGUI Y SANTOYO

Teléfonos: Dirección y Redacción: 74 48 22. Anuncios y Suscripciones: 74 04 17. Administración: 74 02 58
Mayor, 67

Apartado de Correos, 17

SABADO 20 NOVIEMBRE 1982

N.º REFUNDIDO 12.879
Fundado en 1882 y 1890

30 PESETAS

El jueves, "el discurso de la Corona"

Madrid, 20 (Efe). — La fecha de la sesión de investidura no será decidida hasta que S. M. el Rey no proponga un candidato, hecho que no se producirá hasta que finalicen las consultas que el Rey don Juan Carlos mantendrá con los líderes de los grupos parlamentarios con representación parlamentaria.

No obstante, es posible que la Junta de Portavoces debata, en su reunión del próximo martes, el calendario de las próximas sesiones plenarias y estudie las posibles fechas en que podría celebrarse la sesión de investidura.

Tanto la Mesa como la Junta de Portavoces del Congreso de los diputados se reunirán el próximo martes en el Palacio de la Carrera de San Jerónimo, según informó el presidente de la Cámara, Gregorio Peces-Barba.

El jueves día 25, tendrá lugar la solemne apertura de las Cortes, sesión que estará presidida por S. M. el Rey.

En la sesión solemne del próximo día 25, intervendrán el presidente del Congreso, Gregorio Peces-Barba y, seguidamente, pronunciará un discurso S. M. el Rey don Juan Carlos.

También el martes se reunirán en el Congreso de los diputados, en sesión conjunta, las Mesas de ambas Cámaras.

¿CHICAGO o SEVILLA?

La Exposición Universal de 1992

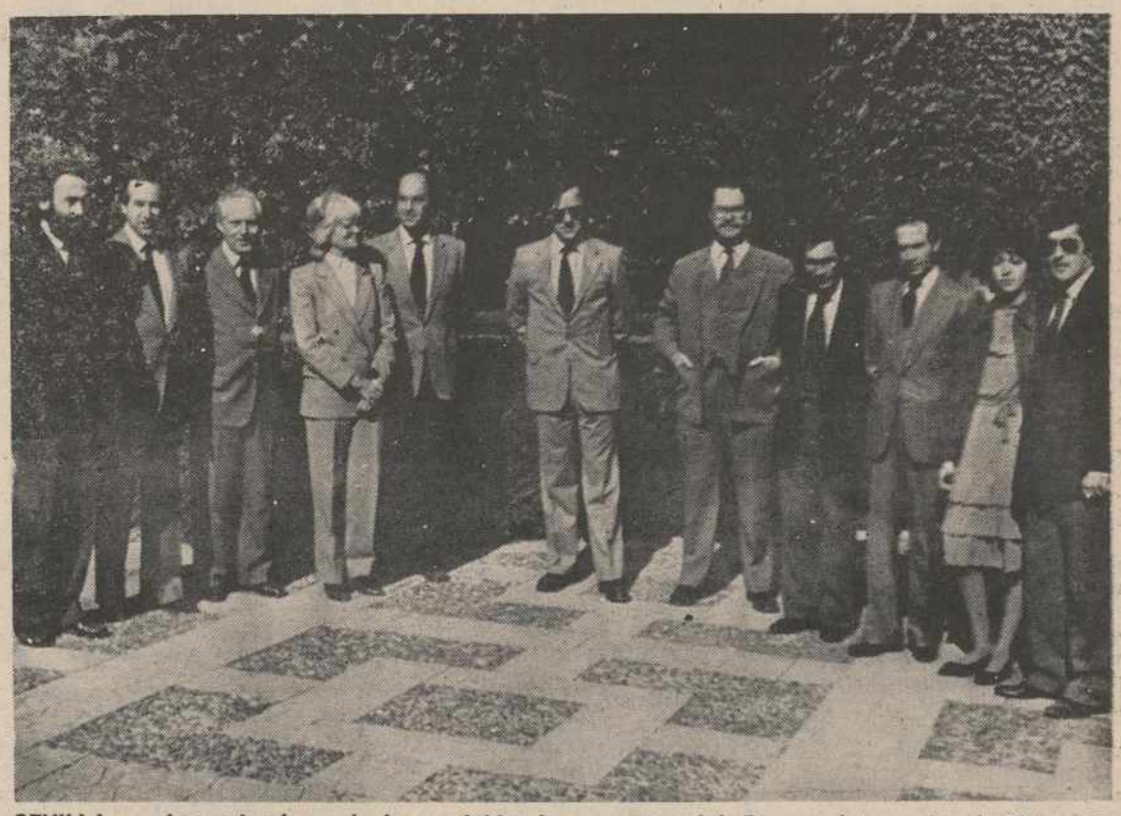

SEVILLA. — Los miembros de la comisión de encuesta del Bureau Internacional D'Expositions que visitan Sevilla para informar después sobre la candidatura de esta ciudad para sede de la Exposición Universal de 1992, fotografiados ayer con miembros de la Junta de Andalucía en los jardines de los Reales Alcázares. La decisión sobre cuál de las dos ciudades propuestas —Sevilla y Chicago— será la sede de la Exposición Universal se tomará por el B.I.E. el próximo día 8 de diciembre en París. — (Telefoto EFE)

CENTRO DE PROCESO DE DATOS

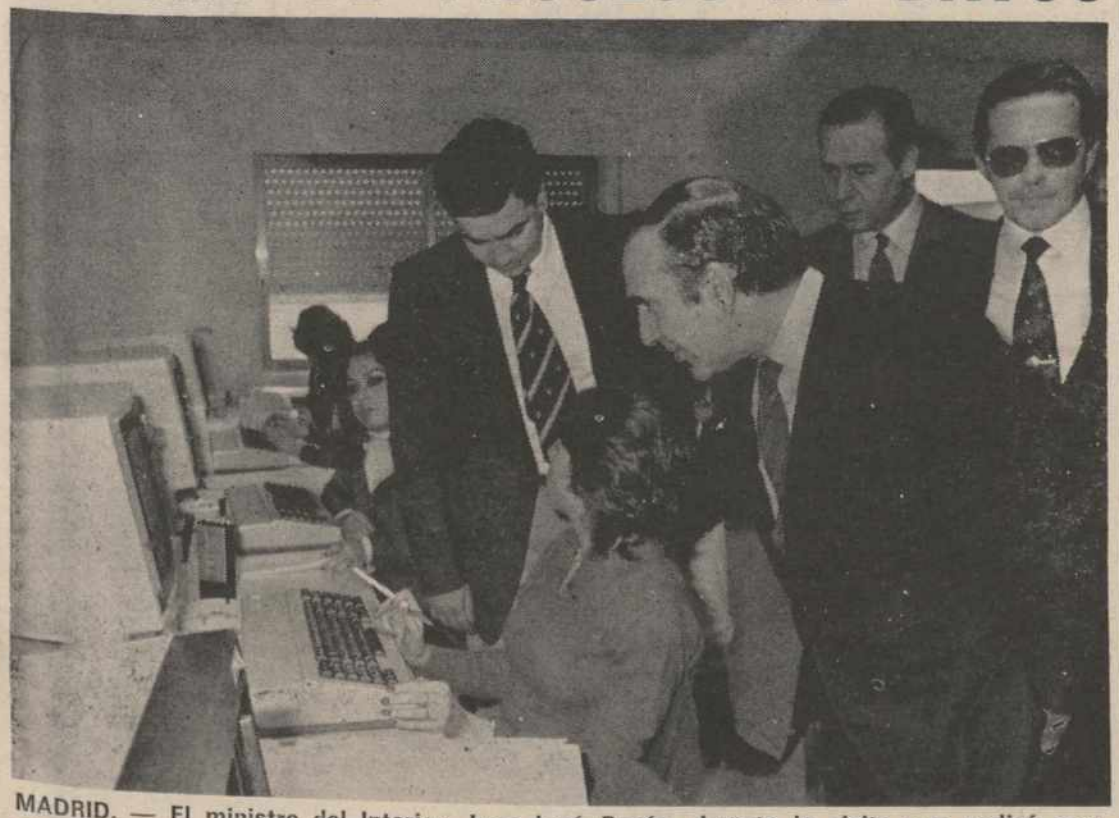

MADRID. — El ministro del Interior, Juan José Rosón, durante la visita que realizó ayer al Centro de Proceso de Datos, en El Escorial, que inauguró oficialmente. — (Foto EFE)

LOTERIA NACIONAL

53747

DIECISEIS MILLONES

(Página 21)

PRESENTACION DE UN LIBRO

MADRID. — Pedro Crespo (segundo dcha.), conversa con el editor José Manuel Lara, durante un almuerzo celebrado ayer en un restaurante madrileño, para presentar el libro del primero, «Tan oscuro como el mañana». La presentación corrió a cargo de Enrique Llovet (izda.). — (Foto EFE)

La visita del PAPA a Sicilia

(Página 25)

M.C.D.2022

Dietario

DOMINGO, 21 NOVIEMBRE DE 1982

Ultimo del año
N. S. Jesucristo Rey del Universo

SANTORAL. — La Presentación de Nuestra Señora.—Santos: Gelasio I, papa; Mauro, obispo; Columbano, abad; Alberto, obispo; Honorio, Demetrio, Eutiquio, Esteban, Celso, Clemente, Heliodoro, Alejandro y Rufo, Basilio, Auxilio y Saturnino, mártires; Romeo, Liberal, obispo.

(Misa: De Cristo Rey).

REFRAN: Por San Andrés, sementera es.

Estilográficas y bolígrafos, en bonitos juegos y excelentes calidades, en
I. G. DIARIO-DIA

EFEMERIDES

1564: La flota de Legazpi zarpa del puerto de Navidad (Méjico) con rumbo a las islas de Poniente y descubre y conquista las islas Filipinas.

1695: Fallece el compositor inglés Henry Purcell.

1789: Comienza a publicarse en París «La Gazette Nationale» que, en 1800, convirtió Napoleón en órgano oficial del gobierno.

1816: Victoria española sobre los patriotas americanos en Peri (Alto Perú).

1839: Martínez de la Rosa es elegido presidente de la Real Academia Española.

1874: Fallece en Roma el pintor español Mariano Fortuny.

1889: Un incendio destruye el palacio nacional de El Salvador, perdiéndose por completo el archivo de la República.

1902: Nace el ideólogo soviético Mijaiel Suslov.

1916: Después de treinta y seis años de reinado, fallece Francisco José I de Habsburgo-Lorena, último emperador de Austria.

1922: Nace en La Coruña: María Casares, actriz española que logró ser incorporada a la comedia francesa, en puesto que no había logrado hasta entonces ninguna artista extranjera.

1946: Hallándose circunstancialmente en Nueva York, fallece el poeta y dramaturgo Eduardo Marquina.

1946: Se celebran elecciones generales en China, las primeras en la historia de este milenario país.

1978: El consejo de la revolución argelina se hace cargo del poder, ante el estado de coma en que se encontraba el presidente Bumedian.

1979: Los reyes de España, don Juan Carlos y doña Sofía son invitados oficialmente a visitar la URSS. Hasta la fecha este viaje no se ha realizado.

1979: La Casa Blanca estudia seriamente la posibilidad de una intervención militar en Irán a causa del conflicto suscitado por el secuestro de los rehenes norteamericanos en la embajada de Estados Unidos en Teherán.

"BORA-BORA"
PARAISO HAWAIANO
El lugar con ambiente distinto
A. Maura, 9 — PALENCIA

CARTELERA

CINE DONSANTIAGO

El gran éxito del cine español, una historia real de nuestra España

«LA COLMENA»

«El best-seller de Cela
Mayores 14 años

CINE REY DON SANCHO

Bruce Lee con Karate, luchas a muerte en:

«EL INVENCIBLE»

Menores

TEATRO PRINCIPAL

Gran estreno.
¡Divertidísima!

«EL POLVO PERDIDO»

Clasificada «S» Mayores 18

CINE ORTEGA

5, 8 y 10'45
Mayores de 16 años
JACK LEMMON y
SISSY SPACEK
en:

«DESAPARECIDO»

Galardonada con PALMA DE ORO en el Festival de Cannes del 82

CINE AVENIDA

5, 8 y 10'45
Mayores de 14 años
TONY CURTIS,
NADIUSKA, RAMIRO GLIVEROS
en:

«OTELO»

Lucha sin tregua en una apasionante película

PROYECCIONES

Continua desde las 4
Mayores de 18 años.

«LLAMA UN EXTRAÑO»

y

«KLITORIS

PECATA MUNDI»

CINE LUISES

DOMINGO 21
BURT REYNOLDS

«LOS CARADURAS»

en color

Para todos los públicos
Sesiones: 3,15, 5,30 y 8

CINE CLUB CALLE MAYOR

LUNES 22
Un film de
Beltrand Tavernier

«DEASTH WATCH»

Versión original francesa
Subtítulos en Español

CUPON PRO-CIEGOS

En el sorteo celebrado el día 19 de noviembre ha resultado premiado, con 6.250 pesetas, el número

268

Con 625 pesetas, todos los números terminados en 68

CLINICA DENTAL
DR. ZOREDA AGUADO
c/. Conde Vallellano, n.º 5, 1.º C *Tlfno.* 72 99 37
(Junto a plaza San Lázaro)

Programa de TVE

DIA 20

PRIMERA CADENA

18,00: **APLAUSO**
19,00: **BALONCESTO**
Desde el Pabellón Deportivo del Real Madrid, retransmisión del partido de baloncesto entre el Real Madrid y el Barcelona.
20,30: **LA PANTERA ROSA**
21,00: **NOTICIAS**
21,20: **INFORME SEMANAL**
Dirección: Ramón Colom.
22,30: **SABADO CINE (111')**
«El silencio de un hombre» 1965.
Dirección: Jean Pierre Melville.
Intérpretes: Alain Delon, Nathalie Delon, Cathy Rosier.
Jeff Costello es un «torpedo». Un asesino a sueldo, frío, metódico y eficaz, que cobra importantes sumas por la impecable ejecución de sus «trabajos». Al cumplir uno de ellos, Jeff está a punto de ser liquidado por los mismos que le contrataron, y cuya identidad desconoce, según práctica común de su profesión. Al iniciar Jeff averiguaciones en este sentido, recibe al fin el dinero convenido y un nuevo «contrato», pero se niega esta vez a aceptar el encargo. Esto, en el mundo en que Jeff se desenvuelve, significa generalmente una sentencia a muerte. Sabiéndose perdido, y mientras el cerco comienza a estrecharse a su alrededor Jeff escoge el final más honroso para un hombre como él...
00,40: **ULTIMAS NOTICIAS**
00,45: **DESPEDIDA Y CIERRE**

U. H. F.

15,15: **CARTA DE AJUSTE**
«Obras Corales» de Arturo Drio Vital.
Coral Salve de Laredo.
15,28: **APERTURA Y PRESENTACION**
15,30: **EL SIGLO DE LA CIRUGIA**
«El nuevo rostro».
16,00: **DIBUJOS ANIMADOS**
«Dinky Dog».
16,30: **RETRANSMISION DEPORTIVA**
RUGBY: ESPAÑA-NUEVA ZELANDA
Desde Madrid.
18,00: **6 DIAS CICLISTAS DE MADRID**
19,00: **PRODUCCION ESPAÑOLA**
20,00: **ESTRENOS TV**
«Escape hacia la luz», 1972.
Dirección: Barry Shear.
Intérpretes: James Brolin, Don Mitchell, James McEachin, Abbey Lincoln, Brooke Bundy, Lázaro Pérez.
21,30: **DOCUMENTAL**
21,55: **TEATRO REAL**
Transmisión en directo desde el Teatro Real de Madrid.
Se presenta la siguiente obra:
«Misa de Santa Cecilia», J. Haydn.
Solista: **Caridal Casao** (soprano).
Carmen Sinovas (contralto).
Juan Porras (tenor).
Roderick Kennedy (bajo).
Coro de RTV Española.
Director: Víctor Pablo Pérez.
24,00: **DESPEDIDA Y CIERRE**

DIA 21

PRIMERA CADENA

DOMINGO 21
9,45: **CARTA DE AJUSTE**
«Música Ibérica».
«Canciones portuguesas y romances del siglo XVI».
9,49: **APERTURA Y PRESENTACION**
10.00: **HABLAMOS**
10,30: **EL DIA DEL SEÑOR**
SANTA MISA
Entrevista con José Vicente González Valle: «Escolanía del Pilar».
Retransmisión de la Santa Misa.
11,30: **GENTE JOVEN**
12,30: **TIEMPO Y MARCA**
Incluye la transmisión desde el Pabellón Deportivo del Anaitasuna de Pamplona, del encuentro entre el Anaitasuna y el Barcelona.
14,50: **ESTA SEMANA**
15.15: **NOTICIAS**
15'30: **ULISES 31**
«La Laguna de los Dobles».
16.05: **VISTO Y NO VISTO**
16,30: **LAS DESVENTURAS DEL SHERIFF LOBO**
«La dama del bum bum»
17,30: **EL TREN**
18,30: **BLA, BLA, BLA**
19,00: **EL JUEGO DE LOS ERRORES**
15,15: **AVANCE DEPORTIVO**
19,30: **ASI COMO SUENA**
20,00: **MUNDO SUBMARINO**
«La vida en los arrecifes de coral.
21,00: **NOTICIAS**
21,15: **PROXIMAMENTE**
Información de la programación de la Primera Cadena.
21,30: **VISTO Y NO VISTO**
(II parte).
22,00: **SU TURNO**
24,00: **DESPEDIDA Y CIERRE**

U. H. F.

15,15: **CARTA DE AJUSTE**
«Rapsodia catalana para violoncello y orquusta», de Manuel Blancafort. Ernesto Xancó (Cello).
Orquesta Ciudad de Barcelona.
Director: García Navarro.
15,28: **APERTURA Y PRESENTACION**
15,30: **MIS RECUERDOS DE NELSON**
«Amor».
16,30: **LOS GRANDES DESIERTOS**
«El desierto de Dios».
17,30: **LA PUERTA DEL MISTERIO**
18,30: **BUSTER KEATON**
«El joven tímido».
19,30: **ZARABANDA**
20,00: **REESTRENO**
«El cepillo de dientes».
Autor: Jorge Díaz.
Dirección: Claudio Guerín.
Intérpretes: Carlos Mendy, María José Alfonso.
21,30: **VIUDA PERO MENOS**
22,00: **LARGOMETRAJE**
HOMENAJE A INGRID BERGMAN
«Arco de Triunfo» 1948.
Dirección: Lewis Milestone.
Intérpretes: Ingrid Bergman, Charles Boyer, Charles Laugton, Louis Calherm.
00,10 **DESPEDIDA Y CIERRE**

DIA 22

PRIMERA CADENA

13,45: **CARTA DE AJUSTE**
«Plácido Domingo», «Muñequita Linda», «Júrame», «Amapola», «El día en que me quieras».
14,00: **PROGRAMACION DE COBERTURA REGIONAL**
14,45: **CONEXION CON LA PROGRAMACION NACIONAL**
15,00: **TELEDIARIO**
Primera edición.
15,35: **CON SOLERA**
16,05: **ARRIBA Y ABAJO**
«Nanny».
17,00: **DESPEDIDA**
18,15: **CARTA DE AJUSTE**
«Medina Azahara», «Andalucía», —Tras el balcón— «Quisiera saber».
18,30: **APERTURA Y PRESENTACION**
18,35: **LA COMETA BLANCA**
La canción de la semana se titula «El gato de mi vecina». Los presentadores hablan del deporte. Dibujos animados: «Peter y el deporte».
19,00: **EL LIBRO GORDO DE PETETE**
19,02: **ZECCHINO D'ORO**
Transmisión en diferido de la edición correspondiente a este año de la Muestra Internacional de Canciones Infantiles «Zecchino D'Oro» celebrada el día 19 del presente mes y organizado por el Instituto Antoniano de Bolonia, con el Patrocinio de la UNICEF.
19,30: **ANIMALES, ANIMALES, ANIMALES**
«Pingüinos».
20,00: **PUEBLO DE DIOS**
El tema de la semana es «La huella del Papa». Balance del viaje. La voz de la celle responde a preguntas sobre los Evangelios Apócrifos, el Domund y el fraude fiscal y concluye con las habituales secciones de cultura y poesía religiosa.
20,30: **CONSUMO**
«Textiles, etiquetas con suspense» (II).
21,00: **TELEDIARIO**
Segunda edición.
21,35: **TEATRO (135' aprox.).**
«Un marido ideal», de Oscar Wilde.
Intérpretes: Sir Robert, Carlos Larrañaga; Mrs. Cheveley, Marisa Paredes; Lady Chiltern, Elisa Ramírez; Arthur, Joaquín Kremel; Lady Markby, Amelia de la Torre; Mabel, Inma de Santi; Vizconde, Miguel Zúñiga; Conde, José Vivó; Basildon, Concha Leza; Mrs. Marchmont, Elena Fernán Gómez; Mason, José Luis Barceló; Phippis, Angel Román; James, Emilio Abad; Harold, A. Querol.
24,00: **TELEDIARIO**
Ultima edición.
00,20: **DESPEDIDA Y CIERRE**

U. H. F.

18,45: **CARTA DE AJUSTE**
Música de Josep Soler. «Sonatina», «Quetzalcoaltl». Salvador Gratacós (flauta). Conjunto de Cámara. Director: José María Franco Gil.
18,58: **APERTURA Y PRESENTACION**
19,00: **TELENOVELA**
«Ana Karenina», de León Tolstoi. (Capítulo sexto).
19,30: **EVOCACION**
Espacio que recoge la revisión de grabaciones de aquellas canciones, ritmos y fragmentos musicales, seleccionados del archivo de TVE, que aun permanecen en el recuerdo.
20,00: **LOS MUMINS**
«La noche de Navidad».
20,10: **DINKY DOG**
«Dinky en el circo».
20,35: **ALCORES**
— **Festival de Jazz en Madrid.**
— **Entrevista a «El Indio Fernández».**
— **Luis Gasca: El miniocmic.**
21,55: **CON H DE HUMOR**
«La caja de las sorpresas», 1966.
Dirección: Brian Forbes.
Intérpretes: John Mills, Ralp Richardson, Michael Caine, Peter Cook, Peter Secers, Wilfrid Lawsson, Dudley Moore, Nanette Newman.
23,30: **DE HOY A MAÑANA**
00,15: **DESPEDIA Y CIERRE**

M.C.D.2022

Palencia AL DIA

Santa Cecilia y los músicos

Santa Cecilia, la patrona de los músicos, trae este año, a los palentinos, ocasión celebrante generosa. Porque sus fieles —profesionales y aficionados a la música—, han dispuesto diversos actos, en los que el «divino arte» tendrá —ya está teniendo— cumplida representación.

Se abrió este programa de dedicación musical a la santa, con el concierto anoche ofrecido, en la Dirección Provincial de Cultura, por el Grupo Musical Palentino de Pulso y Púa. Seguirá esta noche, en San Miguel, con el organizado por la Banda Municipal de Música y Coral Vaccea, de la Caja de Ahorros y Préstamos de Palencia, en actuación separada y conjunta; se continuará mañana domingo, con la misa en Las Claras, también orquestada por ambos conjuntos locales; y, asimismo, la Rondalla Mixta Palentina, celebrará otros actos de acompañamiento musical, en la misa titular, el lunes, en Santa Marina, y en el concierto programado para el sábado 27, en la Casa de Cultura.

No han faltado en Palencia, a través de los años, estas manifestaciones filiales de los músicos a su Patrona. Antiguamente, en San Francisco, se llevaban a cabo misas a toda orquesta; después, se hizo en La Compañía, donde profesionales y aficionados músicos, tanto de instrumentos de viento como de cuerda, dedicaban a su Patrona y a cuantos abarrotaban el templo, escogidas composiciones sacras.

La continuidad se ha seguido. Y esta tradición se conserva lozana e, incluso, como en el presente año se incrementa en celebraciones, para que ese festejar con música añada una grata efemérides más a la historia social palentina.

oOo

Los quintos del 82 se preparan. Mañana es su sorteo, y viven esas vísperas, siempre expectantes, de la celebración.

Por los pueblos se tenía —y creemos, se tiene— la costumbre de ir recaudando obsequios para «los quintos de este año», entre la vecindad. Y, luego, la gran merienda ponía alegrías juveniles a estas vísperas del sorteo.

Mañana domingo, los que van a ser reclutas —tanto de la citada quinta como también los agregados— acudirán muy temprano a la Caja de Reclutas, a ver lo que el clásico sorteo les depara.

oOo

Al mejor ritmo, mantiene la Casa de Palencia en Madrid sus actividades. Continúa desarrollándose el ciclo (II Fase) de conferencias sobre Villas palentinas, y acaba de convocar el V Premio Jorge Manrique de Poesía, para libros, con un premio de 100.000 pesetas.

He aquí, entre otras, dos interesantes manifestaciones de orden no sólo de divulgación cultural, sino de exaltación de los valores provinciales, a niveles de tierras, gentes y literatos, que por sí solas se alaban.

F. B. C.

MISA POR FRANCO Y JOSE ANTONIO EN EL VALLE DE LOS CAIDOS

Valle de los Caídos, 20 (Efe). —Alrededor de las ocho de la mañana han llegado a la entrada del Valle de los Caídos, el grupo de falangistas que portaban las coronas destinadas a las tumbas de José Antonio Primo de Rivera y de Francisco Franco Bahamonde.

Presididos por Raimundo Fernández Cuesta, jefe nacional de Falange, Manuel Valdés Larrañaga y miembros de la Junta, hicieron su entrada en la Basílica llevando a hombros las coronas.

Después de depositarlas sobre ambas tumbas, se celebró una solemne misa de difuntos, por José Antonio, Franco y todos los caídos. Asistieron al acto unas 2.500 personas.

RETABLILLO

SUERTE Y ADELANTE

Los colegas de «Antena-3», inauguraron oficialmente ayer su andadura informativa entre nosotros. Con talante profesionalmente «agresivo» y de indudable impacto, ya venían funcionando de forma regular desde hace algún tiempo, como por su numerosa audiencia es sabido.

La de ayer ha sido para ellos y para cuantos nos afanamos en estos menesteres una fecha importante, a la par que exigente y estimulante.

No es fácil el mundo de la información. Nos topamos todos con más incomprensiones y recelos de los que, sinceramente, creemos merecer. Pero es el nuestro un mundo apasionante, que cada día nos plantea enormes dosis de voluntad y de paciencia.

Quizás alguna vez hayamos de vernos encontrados, porque los puntos de vista diferentes resultan inevitables y hasta son buenos y saludables; con todo, aquí y ahora, deseamos a nuestros compañeros de «Antena-3» buena andadura y éxito. Y, naturalmente, complacidamente les felicitamos. La Radio vive en España una «etapa de oro»; que no decaiga les decimos con sinceridad a los de nuestra más joven emisora. Suerte, buena vista y adelante.

TRABAJADORES EN LA CALLE

Los trabajadores de «Humet, S. A.», están defendiendo con todos los medios a su alcance, el puesto de trabajo. Cuando un colectivo humano lucha por algo tan fundamental, merece la atención de todos. Quizás en algún momento, los medios bordeen la ilegalidad, pero tampoco hay que mostrarse severos e inflexibles, sino más bien comprensivos; cuando cada día se despierta con una angustiosa incertidumbre no es de recibo exigir calma, ni moderación a ultranza, como si aquí no pasara nada.

No entraremos nosotros en el fondo del problema; no obstante, sí queremos llamar la atención de cuantos en Palencia ostentan alguna responsabilidad, porque los trabajadores de «Humet, S. A.», no pueden quedar solos en su empeño; ni es justo que los demás nos crucemos de brazos adoptando el cómodo papel de espectadores más o menos indiferentes.

Cierto es que ellos se juegan lo más importante, pero cuando un grupo de conciudadanos puede perder su puesto de trabajo, con cuanto humana y socialmente esto significa, la ciudad entera pierde también algo importante y resulta asimismo herida.

Pensemos en ello todos y más que nadie, los que están llamados a hacer algo más que mostrarse solidarios.

EL EMPEDRADO...

Ya está aclarado el misterio. El personal se pregunta cómo ha sido posible que a lo largo de octubre se hayan perdido cada día casi tres mil puestos de trabajo. La culpa, como siempre, al empedrado...

Así lo han explicado los entendidos, que han venido a decirnos que la culpa la tienen los ficheros. Aunque no hayamos escuchado sus voces, son de imaginar las que habrán dado los que tienen a su cuidado esa función administrativa de fichar y desfichar parados.

De todas formas, las cuentas no nos salen, porque olvidar cada día casi tres mil fichas es más de lo que se puede comprender.

Claro, que también se ha puestò en circulación otra explicación, más maquiavélica y política, de la que por ahora no nos haremos eco. Admitiremos que la culpa es de los ficheros y sanseacabó... de momento.

EL TIEMPO EN LA PROVINCIA DE PALENCIA

ES UNA ATENCION DE
Caja de Ahorros y Préstamos de Palencia

ANTICICLON

La situación es de anticiclón, con el centro de máxima presión con 1028 milibares sobre Oporto, al mediodía de hoy, desplazándose hacia el interior de la Península, de tal forma que para mañana se encontrará sobre la vertical de Burgos. Los cielos están completamente despejados, aunque dentro del anticiclón, en el perfil norte, se planta un frente cálido que ha dado precipaciones en La Coruña, pero que no afectará para nada a ningún punto del litoral cantábrico.

Junto con el anticiclón hay bancos de nieblas densos. Las temperaturas han estado oscilando sobre los 3 a 1 grados (1,6 en el casco urbano). La máxima prevista para hoy continuará sobre los 8 ó 9 grados; aunque ya para mañana subirá, mientras queda la mínima estacionada en un grado al amanecer. El viento estará completamente en calma y el cielo despejado, a excepción de las nieblas al amanecer y por la noche.

DATOS DE LA CAPITAL

Parte del tiempo, relativo a Palencia capital, facilitado por el Observatorio Provincial:

Barómetro:

A las 18 horas del viernes, 706,5.

A las 8 horas del sábado, 706,6.

Temperaturas:

Máxima del viernes, 10,8 grados

Mínima del sábado, 1,2 grados.

Humedad media relativa del aire:

Noventa y dos por ciento.

VENTANA ABIERTA

ECOLOGEROS

Por Alonso de CONTRERAS

A las pasadas elecciones legislativas se han presentado dos partidos que, no sólo tienen gracia, lo que más o menos les pasa a todos, sino que sorprenden porque el ciudadano no sabe bien si han concurrido para despistar al prójimo, para tomarle el pelo —además de intentar hacer lo propio con el voto—, o lo que sería aún más grave, porque están convencidos de que podrían ser eficaces, lo que haría tambalearse el tradicional sentido del ridículo del español.

"Cultura Natural" y "Verde", son los dos partidos que han producido la hilaridad general; pero no la risa de quien se siente ofendido y trata de descalificar al oponente riéndose de él, sino la carcajada sincera y sin mala intención de quien se ha parado a observar las maravillas semánticas que han hecho en el segundo de estos partidos para que su nombre tenga un significado ecologista, y el nombre dietético del primero. Se supone que "Verde", es "vértice español reivindicación del desarrollo ecológico", menos mal que el color del ecologismo no es "anaranjado", porque entonces se hubieran vuelto verdaderamente locos buscando un nombre adecuado. Lo de Cultura Natural tiene todavía la gracia que puede tener el que un partido político lleve un calificativo que habitualmente se reserva para el yogurt.

A quienes nos les ha hecho ninguna gracia —es incomprensible porque de verdad la tienen— ha sido a las asociaciones ecologistas que han visto de qué manera tan fácil se puede echar por tierra su labor para convencer a la gente de que el ecologismo es algo serio. Tampoco les ha hecho ninguna gracia —aunque sólo sea por la sobriedad propia del científico— a los ecólogos, que incluso ponen mala cara a los ecologistas y afirman, con mucha razón, que estos últimos en regla de tres, son a ellos lo que los curanderos son a los médicos. Cada vez más divertido: los ecólogos se enfadan con los ecologistas y los ecologistas se enfadan con los nuevos ecologeros. Somos así... y que no decaiga.

Realmente lo que resulta insólito es que algunas personas pretendan alcanzar la representación popular en las instituciones del Estado, no para defender una política concreta basada en unos ideales más o menos claros, sino para actuar, o mejor dicho, intentar actuar sobre un solo aspecto o un único problema de los muchos que ahora tiene planteados el país. Es como si una lagarterana se presentase al Congreso o al Senado, únicamente para intentar que baje el precio del hilo. Cierto que quizá el hilo puede resultar caro, y que, sin duda la ecología y la defensa del medio ambiente merecen una atención especial en España: pero si cada ciudadano se presentase a las elecciones con el único propósito de discutir el problema que a él le parece más acuciante, las listas electorales tendrían que escribirse en rollos de papel higiénico y nuestro Parlamento no cabría en el Campus Universitario.

La defensa del medio ambiente es lo suficientemente importante para que los partidos que tienen verdadera representación popular la incluyan en sus programas; y por otra no puden dejar de hacerlo porque es manifiesta la intención de los españoles de mejorar el medio natural en que viven, aunque luego, los domingos, parezca todo lo contrario si nos fijamos en el interés que tienen algunos en cubrir nuestros campos de latas, papeles, y bichos muertos que hace unos minutos estaban vivos.

La limpieza de nuestras costas, nuestros ríos y nuestros campos no se va a conseguir a base de ecologeros en nuestro Parlamento. Algo ayudarán los ecologistas como grupo de presión: y mucho harán los ecólogos con estudios objetivos, científicos y documentados sobre las posibilidades de evitar las catástrofes naturales que provocamos con nuestras actividades, sin por ellos tener que volver a las cavernas o tener que parar las fábricas.

(Iberia Press)

M.C.D.2022

Recuerdos viejos

★ Protesta por la conducción de reses vacunas por las calles de la ciudad

★ Se pedía una verja de hierro para proteger el ábside del templo de Santa Clara

Hace 75 años

(20 de noviembre de 1907)

Era frecuente la conducción de reses vacunas por las calles de la ciudad, con las molestias y hasta peligros correspondientes. Por ello, en la prensa local se publicaba un comunicado dirigido al alcalde don Ignacio Martínez de Azcoitia, quejándose del abuso que se viene tolerando de que sean conducidas estas reses por las calles de la ciudad, sin la garantía de seguridad que debe exigirse para impedir riesgos o sustos.

A este respecto se denunciaba un caso ocurrido ese día, en que un toro desmandado, penetró en un portal de una casa, donde se hallaban jugando unos niños al cuidado de su niñera. Pudo ésta meter a los pequeños en el segundo portal del vestíbulo, y cerrar la puerta, con lo que la inesperada visita del toro, no tuvo otras consecuencias desgradables que el susto correspondiente. Y, se decía, que no era la primera vez que sucedían estas cosas, a las que se imponía poner remedio.

—O—

La Asociación de Santa Cecilia, de Palencia, celebraría el próximo domingo 24, una solemne función a su patrona, en la iglesia de San Francisco.

Por la mañana, a las 10,30, misa solemne a gran orquesta con panegírico de la santa a cargo de don Eugenio Madrigal, canónigo de la Catedral. Y por la tarde, sermón que pronunciaría don Amancio Aparicio.

La capilla de música la dirigirá don Juan Elústiza, organista del Seminario. También intervendría la banda municipal de música.

—O—

El Ayuntamiento de Carrión de los Condes anunciaba vacante, por término de contrato del que la venía desempeñando, la plaza de médico-cirujano encargado de la asistencia de los enfermos y empleados del hospital.

La duración del contrato sería por cuatro años, con percepción de 375 pesetas anuales.

—O—

La policía de esta ciudad, en su deseo de evitar que la gente maleante tome como refugio la urbe, continúa deteniendo a los transeúntes que carecían de documentación justificativos de su personalidad.

AYUNTAMIENTO DE PALENCIA

ANUNCIO

En los Boletines Oficiales del Estado núm. 276, de fecha 17 de noviembre del presente año y de la Provincia de Palencia núm. 138 de fecha 17 del mismo mes y año se publican anuncios referentes al concurso convocado por este Ayuntamiento para otorgar la concesión del Servicio de Transporte Urbano Colectivo de Viajeros dentro del casco de esta Población.

Admisión de plicas: hasta el día 29 de los corrientes en la Secretaría del Excelentísimo Ayuntamiento y de 9 a 13 horas y días hábiles.

Plazo de la concesión: quince años prorrogables en su caso por cinco más.

Fianzas a constituir: 250.000 pesetas la provisional y 2.500.000 la definitiva, esta última puede ser en aval bancario.

Palencia, 18 de noviembre de 1982.

EL ALCALDE

Hace 25 años

(20 de noviembre de 1957)

En reciente sesión del Ayuntamiento, se había denegado la instalación de un comercio delante del ábside de la iglesia de Santa Clara (lo que hoy es jardín de entrada) Tal denegación, se elogiaba en la prensa local, por cuanto no podía «enterrarse» tan bello ábside.

Pero no estaba de acuerdo un comunicante que venía a decir que tal lugar, tal como estaba, era preferible ser tapado, puesto que se había convertido en un auténtico evacuatorio público.

En este aspecto, la prensa volvía a coger el tema, e indicaba que si seguía estando de acuerdo con la desestimación de tapar tal monumental lugar con un comercio u otro establecimiento, también daba razón al comunicante en el sentido de recabar la limpieza de tal lugar, y la protecciós adecuada del mismo, mediante una artística reja que, al mismo tiempo que protegiera el lugar, dejase ver el monumental ábside. Con el tiempo, se colocaría dicha reja.

—O—

La popular peña cultural «Mi Rincón», de Venta de Baños, seguía con entusiasmo sus tareas constitucionales. Acababa de recibir la autorización de funcionamiento por el Ministerio de la Gobernación, por lo que su funcionamiento oficial sería pronto un hecho. Por otra parte, se ponía bajo el patronazgo de la Inmaculada iniciaba su programa de actividades inmediatas. Por lo pronto, los 35 miembros que la componían llevaban paulatinamente a cabo el compromiso establecido a raíz de gestionar los primeros pasos de la entidad; es decir, aportar cada uno de ellos un libro (o más) para su biblioteca, y comprometerse a dar una charla o conferencia. Dos buenas razones, para iniciar satisfactoriamente la vida social.

—O—

Una comisión de las Cámaras Oficiales Sindicales visitaron al ministro subsecretario de la Presidencia, señor Carrero Blanco, para exponerle la difícil situación que atravesaba el agro, como consecuencia de la devalorización de algunos productos en relación con el aumento desproporcionado de los gastos de cultivo. Se decía que los productos más afectados eran el algodón, el aceite y la remolacha.

Respecto a éste, por informes de carácter particular, venía a conocerse que el precio que se fijaría para la remolacha sería el del 850 pesetas la tonelada, más una prima de 125 pesetas, lo que supondría 975 pesetas por tonelada. Se decía que la disposición ordenando la campaña remolachera y en la que se fijaría el precio oficial de dicha raíz, no tardaría en aparecer.

Notas y Comunicados

JUVENTUDES SOCIALISTAS

El próximo domingo día 21, tendrá lugar en la sede del PSCL-PSOE de Valladolid, una reunión de las Juventudes Socialistas de Castilla y León.

El tema a tratar, será el replanteamiento de la política a seguir en el futuro por nuestra Organización Juvenil en la región castellano-leonesa. Punto importante en esta reunión será la estrategia a seguir de cara a las próximas elecciones municipales, provinciales y regionales, así como un estudio de la actual situación.

FARMACIAS DE GUARDIA

Sábado, 20: Don Alberto Torres Andrés (Plaza de León) y don Enrique Junco Calderón (Avda. Valladolid, 4).

Domingo, 21: Doña Victoria Manteca Manteca (Mayor, 104) y don José Fernando Aragón Pajares (Maldonado - Polígono Residencial).

Lunes, 22: D. Manuel Arangüena Arangüena (Barrio y Mier, 8) y doña Pilar Rubio Cantarero (Avda. Manuel Rivera, 21).

Servicio nocturno: Todos los días, desde las 10'30 de la noche a las 9'30 de la mañana: D. José María Fernández Nieto (Mayor, 40).

¿BUSCA VD. LA COMODIDAD?
¿APRECIA LA BELLEZA?
¿QUIERE MUEBLES CON CLASE?

JORGE MANRIQUE, 6
Teléfono: 744629
PALENCIA

Nogal
Buen gusto a precio justo

DON ELVIRO

POR MELLADO

M.C.D.2022

GALERIA DE ARTE

Exposiciones de Fernando Aleas, en la Caja de Ahorros y Préstamos; y de Carmen de la Cuesta en "Don Sancho", de la Caja de Ahorros y Monte de Piedad

En la Sala de la Caja de Ahorros y Préstamos, de Palencia, inauguró anoche su exposición de óleos, Fernando Alea.

Este pintor burgalés ofrece en esta muestra en Palencia, una colección de cuadros sobre figura; en ocasiones, divinizada (son varias las telas pintadas con el tema de Jesucristo como «leit motiv»), y en otras, humanizada.

En todas ellas se vale de un tono de expresión dominante: el ocre, que acompasa y hasta sustancia, como un vehículo velazqueño de expresión, su hacer pictórico. Quizá esta gama, casi exclusiva de tintar, le lleva a un monocromismo, que uniforma bastante su plástica. Pero sabe hallar calidades, tanto en el aplique como en la gama, para conseguir buenos efectos pictóricos.

Tiene cuadros muy conseguidos: Los torsos femeninos, por ejemplo. Su mano consigue en ellos creaciones excelentes, con una combinación dibujística hábil, para el logro del escorzo y del aire lírico que presta a la figura, con una buena calidad de paleta, para destacarla.

Son ocres que parecen dar a la figura una sensación de viejos y entrañables daguerrotipos, en los que aquélla sale, como entre una nube de años, a la actualidad viva del cuerpo en calma y, en cierto modo, (tanto en sus imágenes restantes como en sus desnudos femeninos) de paz.

En otros temas, utiliza el simbolismo: «Madre tierra», «Mujer y mar», «Mar-Cristo», «Fanal», etc., con el que quiere aportar una idea íntima, entre simbolista-surrealista, al motivo. En esta modalidad le vemos menos firme, y sus plasmaciones se resienten, entonces, de dudas composicionales y cromáticas.

CARMEN DE LA CUESTA, EN LA SALA «DON SANCHO»

En la Sala «Don Sancho», de la Caja de Ahorros y Monte de Piedad, también inauguró anoche su exposición de óleos Carmen de la Cuesta.

Artista sevillana, actualmente encargada de la cátedra de dibujo de la Escuela Universitaria del Profesorado de EGB, de Burgos, cuelga en Palencia, por primera vez, sus cuadros. Antes, toda una larga singladura de exposiciones llenan su «curriculum».

De la Cuesta es una artista cuajada. Suelta y vigorosa en su hacer, desarrolla un potencial enorme de plasticidad en sus cuadros. Son figurativos, pero con tratamiento moderno, y estilo personalísimo. Si quisiéramos buscarle un antecedente, deberíamos ir a la escuela fauvista acompasada —es decir, sin excesivas estridencias tonales— de Kandinsky. Observa la figura, el paisaje, el rincón urbano, el bodegón o los interiores, y los amasa como una dulce alfarera de sensaciones. Porque, podemos decir, que es pintora de nostalgias, en sus ancianas; de inmensidades acariciantes (curvas, como meandros de ríos cidianos) en sus paisajes; de paciencia (en sus tejados rojizos, como escudos protectores de las casas calcinadas por el albayalde y los siglos); de plenitud en sus cielos y soles, (también blancos, ardidos en un mismo fuego y en una misma ceniza); y, en fin, de remanso infinito, en sus interiores (vainica y ventana jugando a la rueda-rueda del tiempo que se escapa).

Pintora hecha y derecha. Dominadora de los temas. Segura en su dibujo y en su técnica, en la que la espátula, talla, más que pinta; sedimenta, más que pone color; vibra táctilmente, más que ilumina, el motivo y el entorno.

Ella dijo: «Me gustan las personas viejas. Cada arruga es un capítulo de su vida». Efectivamente, es fiel a ese gusto. Y las arrugas de sus ancianas, son surcos; y los surcos de sus tierras labrantías, son arrugas. Tensas, emotivas. Para que no sólo lo que se ve, sino lo que se siente, llenen de hondura y de sugestión sus cuadros, y nos hagan comulgar de aquéllas a sus contempladores.

FELIX BUISAN CITORES

SUCESOS LOCALES

TIESTO. — Manuel Cuevas Sáinz denuncia daños en su vehículo que dejó aparcado en la calle Ramírez frente al número 2, y sobre el mismo habían arrojado unos tiestos.

ROBOS EN COCHES. — María Isabel Pascual Pascual denuncia el robo en el interior de su coche P-2737-C, que dejó estacionado en la calle Queipo de Llano, de unas botas de señora, valoradas en 9.000 pesetas, sin ejercer sobre el vehículo, en apariencia, violencia alguna.

Julio Gutiérrez Rodríguez denuncia el robo, del interior de su coche P-3529-A, previa rotura de la luneta, de bolsas de deportes, dos equipos de fútbol, dos balones de fútbol usados y otros efectos.

Salvador Rojo García denuncia el robo del interior de su coche P-0174-D, previa rotura de la luneta puerta derecha de una colcha de artesanía, valorada en 16.000 pesetas y otras prendas de menor valor.

Francisco Prado López denuncia el robo del interior de su coche P-2455-B de documentos que tenía en un maletín.

Luis Fernando Sancho Marina denuncia el robo del interior de su coche P-21839 forzando la cerradura del portamaletas, las herramientas de electrónica valoradas en 30.000 pesetas.

IMPORTANTE ROBO DE PIELES. — José Criado Moreno, propietario del establecimiento «Crimora», sito en Plaza de León, núm. 1, entreplanta, denuncia el robo en el mismo de prendas de piel valoradas en unos 4.000.000 de pesetas.

DENUNCIA. — Evangelina Fernández Martínez y Benito Moreno Villar se denuncian mutuamente por agresión, maltos tratos de palabra y hurto de cosas sin valorar.

MORDIDA POR UN PERRO. —Evaristo Ausín González denuncia que su hija Inmaculada, de 6 años ha sido mordida por un perro propiedad del dueño del restaurante Leo».

SUCESOS EN LOS PUEBLOS

DAÑOS Y ROBOS EN VIVIENDAS DE VALCOBERO, QUE ESTA ABANDONADO EN INVIERNO

DAÑOS EN UNA FINCA

Máximo Santos Grande, natural y vecino de Acera de la Vega (Palencia), soltero, labrador, denuncia que en la noche del 13 al 14, en el punto conocido por la salida del pueblo junto a la carretera C-615 y en un camino que parte de dicha carretera y da paso a la finca propiedad del denunciante, aparecieron destruidos en su totalidad los tubos de hormigón tapados con cemento que había puesto la mañana anterior a la entrada para dar paso al agua que discurre por el lugar. Añadió que sospechtba de un vecino, quc interrogado manifestó no tener nada que ver con el asunto.

ROBO EN BAR Y DAÑOS EN VIVIENDAS

Manuel Mediavilla Paredes, natural de Camporredondo de Alba y vecino de Velilla del Río Carrión, denuncia que desconocidos entraron durante la noche del 15 al 16 en el bar del Centro de Iniciativas Turísticas de Velilla, sito en Valcobero (Palencia) violentando la puerta. Se llevaron un número considerable de botellas de diversos licores, así como tabaco, golosinas, latas de conservas y 15.000 pesetas en metálico.

La localidad de Valcobero que en invierno está deshabitada ha sido objeto también de daños en algunas de sus viviendas. Son las de Victorino Macho Largo, Luis Allende Roldán y Gregorio Rebanal Macho, todos ellos vecinos de Velilla. Se han llevado de dos de ellas alimentos, bebidas, tabaco y algo de ropa, causando desperfectos en las puertas y ventanas, revolviendo todos los muebles. En la de Victorino Macho no lograron entrar.

Autopalsa

Ford

FORD FIESTA
Desde 415.300 pts F.F.

FORD ESCORT
Desde 603.000 pts F.F

FORD SIERRA
Desde 843.600 pts F.F

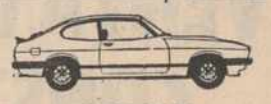

FORD CAPRI
Desde 982.900 pts F.F

FORD GRANADA
Desde 1.202.000 pts F.F

12 meses de garantía más 24 meses de SEGURIDAD MECANICA FORD

Ford Servicio

6 AÑOS DE GARANTIA

Autopalsa

Carretera Valladolid, Km. 4'5
PALENCIA

CONSEJO GENERAL DE CASTILLA Y LEON

Departamento de Agricultura y Fomento
INDUSTRIA Y ENERGIA
PALENCIA

A los efectos previstos en los Decretos 2.617/1966 y 2.619/1966, ambos de 20 de octubre, se somete a información pública la solicitud de IBERDUERO, S. A., distribución de León, de autorización administrativa y declaración de utilidad pública de línea eléctrica aérea a 20 KV, de 3.063 metros de longitud, centro de transformación de intemperie de 50 KVA a 20.000-13.200 380-220 Voltios y red de distribución a 380/220 Voltios, el Valcovero. La finalidad de las instalaciones es el servicio público de distribución de energía eléctrica en la localidad.

Los interesados podrán examinar en el plazo de treinta días, el proyecto en las oficinas de Plaza de San Lázaro, núm. 5, 1.º. Palencia.

Palencia, 18 de noviembre de 1982.

EL DIRECTOR DE SERVICIOS PROVINCIALES DE INDUSTRIA Y ENERGIA

†

LA SEÑORA

DOÑA IGNACIA CALLEJA ABRIL

Falleció en Valbuena de Pisuerga el día 19 de noviembre de 1982
A los 67 años de edad
Después de recibir los Santos Sacramentos
D. E. P.

Su apenado esposo Zenón Hilario Arnáiz; hijos Micela, Ignacio, Sixto, Maribel y María Africa Hilario Calleja; hijos políticos Felipe Vinuesa, Evarista Tomé, María Candelas Marcos, José-Antonio Marrodán y Ricardo de la Serna; hermanos, hermanos políticos, nietos, sobrinos, primos y demás familia,

Suplican una oración por el eterno descanso de su alma.

Funeral: Tuvo lugar, hoy día 20, a las 11 de la mañana, en la iglesia parroquial de Santa Columba, de Villamediana, y a continuación la conducción del cadáver al Panteón familiar de dicha localidad.

Casa mortuoria: En Valbuena de Pisuerga.

Pompas Fúnebres Ntra. Sra. de la Calle. Plaza Mayor, núm. 13, 2.º. Tfno. 744949

M.C.D.2022

CASA DE PALENCIA EN MADRID

Actividades culturales y recreativas

La Casa de Palencia en Madrid continúa con sus actividades culturales y recreativas, que se multiplican en las jornadas otoñales y con vistas a las próximas Navidades.

El pasado miércoles, día 17, se tuvo la representación teatral de «Diálogos de Carmelitas», de George Bernanos, a cargo del grupo C.I.T.A. que dirige el palentino Angel Borge.

Ha convocado también el campeonato de Mus-Navidad 82, cuya inscripción quedó cerrada el pasado viernes, día 19. El campeonato se desarrollará durante la última semana de noviembre y las dos primeras semanas de diciembre.

También se ha convocado un campeonato de ajedrez, cuya inscripción quedará cerrada el 3 de diciembre. Del 14 al 18 de diciembre se desarrollarán las partidas.

Se acaban de hacer públicas las bases del premio de poesía «Jorge Manrique», ya publicadas en nuestras páginas. Esta convocatoria tiene como novedad el estar abierta para libros y no para poemas sueltos.

Continúa el ciclo «Grandes Villas Palentinas», con disertación los viernes. Las últimas conferencias se dedicaron a Astudillo y Aguilar le Campoo. Están programadas, como final del ciclo, las conferencias sobre Osorno, Herrera y Cervera de Pisuerga.

Conferencia de Alfonso Izquierdo sobre "Astudillo entre la historia y la leyenda"

La charla coloquio, correspondiente al ciclo Grandes Villas Palentinas, del día 12 de los corrientes, se refirió a Astudillo y estuvo a cargo de Alfonso Izquierdo Laguna, quien ofreció su conferencia bajo el título «Astudillo entre la historia y la leyenda».

Trazó una línea histórica fundamental, desde épocas pre-romanas hasta el pasado siglo y a caballo de tal directriz, fue montando leyendas, una tras otra, de las muchas recogidas por él. Así la charla discurrió por carriles muy amenos. Trajo a colación desde la primitiva leyenda de Mozo-Millán, pasando por la del Hombre de los Lobos, el Fantasma de Villasilos, Brujas hasta la del Cristo de Torre-Marte.

Astudillo tuvo, históricamente, una gran importancia durante la Edad Media, habiendo sido sede de Caballeros Templarios, manteniendo el conferenciante que Astudillo fue camino de Santiago. Habló de la presencia en la villa del rey D. Pedro I de Castilla, personaje sobre el cual también recayeron leyendas aún recordadas.

En los siglos XVII y XVIII, Astudillo tuvo una gran importancia industrial por su fabricación de paños, cuyo comercio se extendió a toda la península.

Al figurar hoy Astudillo entre las grandes villas palentinas, merece su recordación, por los valores arquitectónicos que guarda y por su proverbial hospitalidad e hidalguía. Concluyó su conferencia con la lectura de un poema.

El conferenciante fue muy aplaudido.

VENTA DE PISOS EN CONSTRUCCION

(Viviendas de protección oficial)

Expediente núm. 34. 10.020/81

En Avenida de Santander, 42. PALENCIA

— SALON, CUATRO DORMITORIOS, PARQUET, COCINA, BAÑO, ASEO, PLAZA DE GARAJE Y TRASTERO.

AMPLIAS FACILIDADES

PROMOTOR:

FERNANDO CURIESES DIEZ

CONSTRUCTOR

Calle Empedrada, 6, entreplanta. Teléfono 723899

Póliza de seguro Compañía Crédito y Caución, núm. 98.028

TRIBUNAL DE CONCURSO-OPOSICION PARA INGRESO EN EL MINISTERIO DE CENSORES JURADOS DE CUENTAS DE ESPAÑA

De conformidad con las bases e intrucciones de la convocatoria de Concurso-Oposición para ingreso en el Instituto, este Tribunal ha acordado convocar a los señores opositores a la práctica del Primer Ejercicio, que tendrá lugar el día 27 de noviembre del corriente año, a las ocho horas.

Los opositores domiciliados en las provincias de Madrid, Toledo, Ciudad Real, Cuenca, Guadalajara, Soria, Segovia, Avila y Cáceres, que componen la Zona 1.ª del Instituto; opositores domiciliados en Valladolid, Burgos, Palencia, Salamanca y Zamora, que componen la Zona 6.ª del Instituto harán su presentación en Madrid. Escuela Técnica Superior de Ingenieros de Caminos, Canales y Puertos. Ciudad Universitaria.

Madrid, 15 de noviembre de 1982.

EL SECRETARIO DEL TRIBUNAL,
Fdo.: Mario Alonso Fernández

V.º B.º EL PRESIDENTE DEL TRIBUNAL,
Fdo.: Magin Pont Mestres

FIESTA en la discoteca "EROS"

LA GALA INAUGURAL OFRECIDA por 'Antena-3'

Entre copas, charla, aires de fiesta y expectación empezó a reunirse un nutrido grupo de gente en la discoteca «Eros» de Palencia. Ocurrió anoche. ¿El motivo? Pues, celebrar una gala inaugural, sí, la de la emisora Antena 3 que lleva algo más de un mes funcionando en nuestra ciudad.

Después de las pequeñas peleas para conseguir sitio y no perdernos detalle, después de los saludos de rigor y después de escuchar el programa de José María García a través de las ondas de esta cadena radiofónica, comenzó el espectáculo. Y comenzó como un espacio de radio más, en directo, con sintonías musicales y voces que ya van siendo conocidas, sólo que en esta ocasión les veíamos las caras, nos hablaban de tú a tú, les conocíamos.

Pedro Romón, director de la emisora de Palencia, presentó este original programa agradeciendo la colaboración recibida de autoridades, medios informativos, casas comerciales y oyentes, en general, para comenzar su andadura. Presentó, luego, uno a uno, a los componentes de su equipo que, acompañados de las músicas que abren diariamente sus programas, se presentaron al público. Carmen Trillo, Teresa Merino, Juan Apuolaza y Javier Sánchez lo hicieron. Más tarde llegó José María Pascual, el técnico de sonido, el mago de las ondas que hace posible cada día que las voces salgan a la calle, lleguen a las casas.

Estaba en el programa Manuel Martín Ferrand, consejero técnico general de la Cadena de Emisoras Antena 3 de España. Habló, emocionado, de lo que supone de aire nuevo esta emisora en una tierra como la castellana donde somos deficitarios en muchas cosas, pero más en medios de comunicación, a pesar de que el país tiene una renta per capita similar a la de las grandes naciones. Falla la infraestructura informativa, sí, como casi siempre falla la infraestructura. Se refirió, además, a la necesidad de responder a la gran demanda social de vehículos de comunicación que, en un momento de crisis económica como éste, vienen a dar salidas a las necesidades publicitarias del pequeño y mediano empresario. Ahí es donde se sitúa, según el consejero general, Antena 3, para servir a la audiencia y a la empresa, en una palabra, a toda la sociedad.

Con su agradecimiento al equipo de la emisora palentina y a toda la audiencia ya creada en torno a ellos a abó la salutación.

Javier Sánchez pidió los aplausos del público para todas las casas comerciales que habían hecho posible la fiesta para presentar, a continuación, las actuaciones de la noche.

El turno les llegó primero al grupo Madrigal, palentino, formado en 1973, al que aún le falta el empujón definitivo pese a haber actuado en Galicia, Cantabria, Asturias y Extremadura y poseer varios premios, junto con dos discos grabados. Anabel, Elena, Urbano, Paco y Manolo interpretaron varios de los temas que han recopilado del folklore popular, algunas adaptaciones de poemas y las dos canciones palentinas que han grabado muy recientemente para RTVE, «Aires palentinos» y «El Pingajo».

Colurosos los aplausos para el grupo Madrigal y calurosos también los que recibieron y despidieron al humorista Eloy Arenas que, con su especialísima forma de hacer reir, metió a la gente en su bolsillo de risas logrando acabar con las tensiones y los problemas.

Al final de las actuaciones, la pista quedó libre para los bailones que hicieron, así, de la fiesta una noche completa.

Música, palabras, risas, canapés, muchos invitados, pero, ante todo, la realidad de Antena 3 que, sigue su camino radiofónico después de presentarse, en un tono festivo, pero no menos profesional, ante los palentinos.—C. C.

Publicado en el BOE

Concurso subasta para construcción de 20 VIVIENDAS en Monzón

Expropiación forzosa en el proyecto de "Nudo Ferroviario" de Venta de Baños

El BOE, en su núm. 277, de 18 de noviembre de 1982, publica una resolución del Instituto para la Promoción Pública de la Vivienda, por la que se anuncia concurso-subasta de las obras de construcción de 20 viviendas en Monzón de Campos (Palencia). El tipo de licitación para la construcción será de 37.398.354 pesetas.

Las obras que comenzarán al día siguiente de la recepción por el adjudicatario de la construcción que le corresponda, tienen un plazo de ejecución de 18 meses.

Por su parte, el proyecto y pliego de cláusulas administrativas particulares estarán de manifiesto en la Diputación Provincial del Ministerio de Obras Públicas y Urbanismo de Palencia. A partir del día 2 de diciembre, se procederá a la apertura de proposiciones que habrán de ser enviadas según el anexo que figura en el pliego de cláusulas.

———

El BOE, núm. 278, del viernes 19 de noviembre, incluye tres comunicaciones relacionadas con Palencia.

—En primer lugar, inserta la Orden de 9 de octubre de declaración de puesta en riego y obligatoriedad de cultivos en la zona regable por el Canal de Castilla, ramal de Campos, Polígono de La Nava (Palencia).

—El Ministerio de Transportes, Turismo y Comunicaciones, incluye, en el capítulo de expropiaciones, la Orden de 2 de octubre, por la que se declaran de urgencia, a efectos de expropiación forzosa, las obras del «proyecto de nudo ferroviario de Venta de Baños» (Palencia).

—El Ministerio de Cultura, por su parte, publica la resolución, de 22 de septiembre, de la Dirección General de Bellas Artes, Archivos y Bibliotecas, por la que se ha acordado tener por incoado el expediente de declaración de monumento histórico-artístico, a favor de la iglesia parroquial de San Cornelio y San Cipriano, en San Cebrián de Mudá (Palencia).

AYUNTAMIENTO DE CORDOVILLA LA REAL

SUBASTA EN ARRENDAMIENTO de 167 Hectáreas cultivo secano. Presentación plicas hasta el 24-11-1982. Subasta el 25 de noviembre 1982, a las cinco de la tarde.
Pliego de condiciones en Secretaría

CONSEJO GENERAL DE CASTILLA Y LEON

DEPARTAMENTO DE AGRICULTURA Y FOMENTO

DIRECCION DE LOS SERVICIOS PROVINCIALES DE TRANSPORTES TERRESTRES

PALENCIA

En el Boletín Oficial de la Provincia de Palencia, número 137, del día 15 de noviembre del año en curso, se publica el siguiente anuncio:

"Habiendo sido solicitada la concesión para el establecimiento de un servicio público regular de transporte de viajeros, equipajes y encargos por carretera entre VILLADA y GUARDO, por SALDAÑA, como hijuela de la concesión V-3.194 entre Valladolid y Sahagún con hijuela por LINECAR, S. A., en cumplimiento de lo preceptuado en el artículo 11 del Reglamento de Ordenación de los Transportes Mecánicos por Carretera de 9 de diciembre de 1949, se abre información pública para que durante un plazo que terminará a los TREINTA (30) días hábiles contados a partir del de la publicación de este anuncio en el Boletín Oficial de la Provincia, puedan las entidades y los particulares, previo examen del proyecto en la Oficina de Transportes Terrestres de Palencia, presentar cuantas observaciones estimen pertinentes acerca de la necesidad del servicio y su clasificación a los fines de dicho Reglamento así como el de Coordinación, condiciones en que se proyecta su explotación y tarifas.

Durante el mismo plazo, las entidades y los particulares distintos del peticionario, que se consideren con derecho de tanteo para la adjudicación del servicio proyectado, o entiendan se trata de una prolongación o hijuela del que tengan establecido harán constar ante esta Dirección el fundamento de su derecho y el propósito de ejecutarlo.

Se convoca expresamente a esta información pública a la Excma. Diputación Provincial de Palencia; a la Junta Consultiva de Transportes de Palencia; a los Ayuntamientos de Villada, Villelga, Villemar, Terradillos de los Templarios, Villambroz, San Martín del Valle, Villarrodrigo, Quintanadiez, Saldaña, Villaires, Celadilla del Río, Pino del Río, Fresno del Río, Villalba de Guardo, Mantinos y Guardo; a la Red Nacional de los Ferrocarriles Españoles; y a los concesionarios de los servicios de igual clase entre Guardo y Saldaña, entre Santervás de la Vega y Palencia, y entre Palencia y Sahagún, por tener puntos de contacto con el servicio solicitado.

Palencia, 19 de noviembre de 1982.

EL DIRECTOR PROVINCIAL

M.C.D.2022

CHISPAZOS PALENTINOS

Llegaron las nieblas.
Claro, que para algunos no ha sido sorpresa.
Ellos están con niebla desde el 28 de octubre...

oOo

También al norte palentino llegaron las primeras nieves.
En algunas carreteras era necesario el uso de cadenas.
Aunque lo de las cadenas en las carreteras es de todo el año.
Porque andar por algunas es un auténtico suplicio.

oOo

Quejas porque algunas obras de la capital duran demasiado.
A lo mejor es cuestión de lógica.
Porque obras son amores.
Y hay amores eternos...

oOo

Los niños de algunos pueblos no han podido entrar en el colegio, por falta de pago.
—¿Pero la enseñanza no es gratuita?
—Sí. Pero hay que pagar la calefacción y algunos ayuntamientos no pueden.
—Pues que pongan las clases en verano...

oOo

Y es lo que decía uno del pueblo:
—Si los padres tienen que pagar libros, material escolar y comida y los ayuntamientos deben pagar calefacción, cristales y otros gastos, con un poco más ponemos aquí una Universidad...

oOo

En algunos colegios comarcales, entre el problema del transporte escolar, las averías de la calefacción y los follones de los pagos municipales, no es que se dé un curso escolar.
Se queda en un triduo...

oOo

El Ayuntamiento de Palencia dice que la forma de tramitarse el expediente de declaración de conjunto histórico - artístico de la ciudad ha sido una tomadura de pelo.
Desde Madrid, han aplicado el método del yo me lo guiso y yo me lo como.
Aunque seguro que algunos de los que han firmado los papeles no saben si Palencia es una capital de provincia o una necrópolis celtibérica

oOo

Hay división de opiniones:
Unos dicen que Palencia tiene restos de historia
Otros dicen que lo que Palencia tiene es una historia de restos...

oOo

El domingo, sorteo de mozos.
Y las mozas, tan contentas.
Ese día tienen a los chicos... rifados.

oOo

—Siguen robando herramientas.
—Será para empezar a dar golpe.
—Yo creo que más bien de lo que se trata es de no darlo.

oOo

La próxima semana, con la festividad de Santa Cecilia, habrá oportunidad de oír varios conciertos.
Pueden ir tranquilos.
No hay ninguno con motores.

oOo

Frecuentes denuncias por infracciones a la ley de caza.
Y es que está visto que aquí todo el mundo está a la liebre que salta.

oOo

—Pero hombre, usted está cazando sin permiso de armas, sin tarjeta del coto, sin licencia de caza, sin...
—Es que soy alérgico a los papeles...
Y el tío fumando en pipa.

oOo

El Palencia perdió en La Balastera, ante el Linares, los dos positivos que ganó en Huelva.
¿Lo del domingo fue mala suerte o venganza andaluza?

oOo

Al jugador lo aplaudieron y lo felicitaron luego:
—Lo siento, porque has perdido la prima.
—La prima a mí ya no me preocupa. Lo que me preocupa es que así puedo perder a toda la familia...

oOo

Cien mil pesetas se sacaron con la rifa del Viaje con el Equipo.
Y es que algunos, oiga, con tal de viajar son capacer de comprarse un autocar.

oOo

En Cervera abundan los comentarios sobre la adjudicación de las viviendas oficiales.
Dicen que la adjudicación puede ser oficialmente justa, pero que en el papeleo se tiene que haber mentido.
Pero a mí me parece un poco exagerado que quieran llamar a las nuevas casas el Barrio de los Tramposos.

oOo

En Madrid les ha entrado la fiebre del arte palentino. Y se están incoando expedientes de declaración de monumentos a diestro y siniestro.
Con unas gordas meteduras de pata.
Desde aquí se están aclarando las cosas.
E insistiendo en que por la provincia pasa el Camino de Santiago, no la Cañada de Babia...

Gonzalo ORTEGA ARAGON

CONFEDERACION EMPRESARIAL PALENTINA

Curso de calefacción e instalación eléctrica en edificios

La Asociación de Empresarios de la Construcción e Industrias Afines (AECOPA), ha organizado un curso de calefacción e instalación eléctrica en los edificios, dada la importancia que el tema tiene para los profesionales del sector

El curso se celebrará los próximos días 23 y 24, de 6,30 a 9,30 de la tarde, en la sede de AECOPA —Confederación Palentina de Organizaciones Empresariales, Paseo de San José, número 6, B—, y al mismo han sido invitados los asociados de AECOPA, así como los de las Asociaciones de Instaladores y Fontaneros.

Los temas del curso, desarrollados por expertos, serán los siguientes:

Calefacción y agua caliente, eléctricas, en edificios. — Confort ambiental, aislamiento térmico, calefacción eléctrica, agua caliente sanitaria.

Instalaciones eléctricas de edificios. — Instalación de enlace de un edificio, protección contra sobreintensidades, protección de las personas, dimensionamiento de una instalación.

CIUDAD SAN TELMO

La semana homenaje a los mayores

La Semana de Homenaje a los Mayores sigue desarrollándose conforme al programa. Gran asistencia de público, no sólo de la Casa sino de espectadores de la ciudad que quieren compartir con nosotros la amistad y diversión de estos días.

La clausura de la semana ha tenido una variante que queremos dar a conocer y que se refiere a la tarde del domingo.

El programa quedará así: A las 10 de la mañana concelebración presidida por Monseñor Castellanos, Obispo de Palencia.

A las cinco de la tarde recital del gran rapsoda castellano: Manuel Alonso, con sus mejores obras declamatorias.

Y a continuación cerrará la Semana la Coral de Carrión de los Condes con lo mejor de su repertorio.

La Ciudad San Telmo agradece a todos cuantos han colaborado en esta Semana y a cuantos con su actuación han hecho posible la alegría de estos hombres y mujeres palentinos que viven aquí con la añoranza de sus tierras y sus gentes.

Especial agradecimiento a los medios de comunicación prensa y radio de Palencia, quienes han hecho posible que la ciudad y la provincia vivan con nosotros la grata aventura de una Semana dedicada a quienes han hecho posible que nosotros les podamos hacer felices, dado que ellos nos precedieron e hicieron posible nuestra vida.

El Hogar San Telmo de Ancianos agradece a Palencia su colaboración.

A. SIERRA J.

¡ATENCION DETALLISTAS ALIMENTACION, HOSTELERIA Y COLECTIVIDADES DE PALENCIA Y PROVINCIA!

CENTRO COMERCIAL MAYORISTA

BENIGNO GARCIA MARTINEZ

Desde el LUNES DIA 22 estará con Vds., siempre a su servicio

Donde podrán adquirir todos los productos de primera calidad a los mejores precios del mercado

VISITENOS sin compromiso y vean nuestras mejores ofertas
CENTRO COMERCIAL MAYORISTA

POLIGONO SAN BLAS
Cta. VALLALOBON, km. 2
Teléfonos 744399-730795
PALENCIA

M.C.D.2022

EDUCACION Y CIENCIA

SUBVENCION A CENTROS PRIVADOS-CURSO 1982-83

Para dar cumplimiento a lo dispuesto en el punto sexto-2 de la O. M. de 14 de septiembre de 1982, se ruega la publicación en este Diario de su digna dirección, la siguiente relación de centros subvencionados en Palencia y provincia, para general conocimiento:

Palencia

«Blanca de Castilla», «Academia Edén», «Juana Bracaval», «La Salle», «Maristas-Castilla», «San José», «Santa María de Nazaret», «Santa Rita», «Santo Angel», «Santo Domingo de Guzmán», «Corazón de María», «Diego Martínez», «Seminario Mariannhill», «Nuestra Señora de la Providencia», «San Agustín», «San Antonio de Padua», «S. Juan de Dios», «Santa Clara de Asís».

Aguilar de Campoo

«Nuestra Señora de la Compasión», «San Gregorio», «San José».

Baltanás

«La Milagrosa».

Carrión de los Condes

«Espíritu Santo», «Nuestra Señora de Belén», «Seminario Maristas», «Sagrado Corazón».

Cervera de Pisuerga

«Sagrado Corazón de Jesús». «Regina Pacis».

Dueñas

«Santa Teresa de Jesús».

Frómista

«Don Orione».

Guardo

«Amor de Dios».

Saldaña

«Regina Mundi», «San Francisco Javier».

Venta de Baños

«Sagrado Corazón de Jesús», «Santa Dorotea»».

EL DIRECTOR PROVINCIAL

Ayuntamiento de Palencia

DON FRANCISCO JAMBRINA SASTRE ALCALDE- PRESIDENTE DEL EXCMO. AYUNTAMIENTO DE PALENCIA

HACE SABER:

Que el Pleno de este Ayuntamiento en sesión Extraordinaria celebrada en primera Convocatoria el día 29 de octubre del presente año acordó por la mayoría absoluta legal de los miembros que lo integran dar su aprobación inicial a la documentación que integra el Plan General de Ordenación Urbana de la Ciudad, revisada y adaptada a la Ley del Suelo de 9 de abril de 1976, con las modificaciones, correcciones e innovaciones introducidas en la referida sesión a la citada documentación del Plan General.

Asimismo, se hace saber que determinando la aprobación inicial del Plan General de Ordenación Urbana la suspensión del otorgamiento de licencias en aquellas áreas del territorio cuyas nuevas determinaciones supongan modificación del régimen urbanístico vigente por el plazo y demás circunstancias a que se refiere el art. 8.º del R. D. Ley 16/1981, de 16 de octubre sobre modificaciones urgentes de la Ley del Suelo se señala expresamente que la suspensión aludida que afectará a las licencias de parcelación, edificación o demolición, se refiere a las siguientes áreas o zonas del Término Municipal de Palencia con los límites que se determinan:

SUELO URBANIZABLE PROGRAMADO, NO PROGRAMADO Y NO URBANIZABLE; según Plano 1.1. (Clasificación del Suelo) obrante en la documentación del Plan.

SUELO URBANO

LIMITES CORRESPONDIENTES AL P. E. R. I., RELATIVO AL AREA DE SAN ANTONIO-LA CARCAVILLA: Norte, Campo "La Balastera". Sur, Fábrica Parresa y maquinaria Urbón Este, Avda. San Antonio. Oeste, Río Carrión.

LIMITES CORRESPONDIENTES AL P. E. R. I., RELATIVO AL AREA DEL 2.º BARRIO DE LOS CUARTELES: Norte, Parque de las Avdas. (urbanización). Sur, Vial. Este, Colegio Nacional Ramón Carande. Oeste, Avda. de Madrid.

LIMITES CORRESPONDIENTES A LOS ESTUDIOS DE DETALLE DE LA ZONA FRANCISCO FRANCO: Norte. Plaza de Toros. Sur, Matadero. Este, Gasolinera (Carretera Santander). Oeste, P.º Eras del Bosque.

LIMITES CORRESPONDIENTES A LOS ESTUDIOS DE DETALLE DE LA ZONA DEL 2.º BARRIO. "B": Norte, Escuelas, Castilla, Aula de la Tercera Edad. Sur, Ampelográfica. Este, Renfe. Oeste, Avda. Madrid.

LIMITES CORRESPONDIENTES A ZONAS DE ACTUACION

UNIDAD DE ACTUACION I: Norte, Pasarela Accesos al Polígono Industrial. Sur, C/ Miguel Unamuno. Este, Renfe. Oeste, Avda. Cardenal Cisneros.

UNIDAD DE ACTUACION II: Norte, Colegio San Ignacio de Loyola. Sur, Héroes del Alcázar. Este, Escuela de Maestría. Oeste, Campo de la Juventud.

UNIDAD DE ACTUACION III: Norte, C/ Filipinas. Sur, C/ Garrachón Bengoa. Este C/ Del Cid. Oeste C/ Manuel de Falla.

UNIDAD DE ACTUACION IV: Norte, C/ Filipinas. Sur, C/ Garrachón Bengoa. Este C/ Santiago. Oeste. C/ EL CID.

UNIDAD DE ACTUACION V: Norte, C/ Filipinas. Sur, C/ Doña Elvira. Este C/ Tello Téllez. Oeste, C/ Santiago.

UNIDAD DE ACTUACION VI: Norte, Renfe. Sur, C/ Filipinas. Este, Colegio. Oeste, Escuela de Maestría.

UNIDAD DE ACTUACION VII: Norte. Plaza de Toros. Sur, Cuartel de la Guardia Civil. Este, Laguna Salsa. Oeste, Eras del Bosque.

UNIDAD DE ACTUACION VIII: Norte, C/ Diagonal. Sur, C/ Beato Capillas. Este, C/ Federico Mayo. Oeste, C/ San Antonio.

UNIDAD DE ACTUACION IX: Norte, Avda. Santander. Sur, C/ Alonso Paris. Este, Avenida Campos Góticos. Oeste, Avda. Santander.

PLAN ESPECIAL DE PROTECCION: Norte, Término Municipal de Grijota. Sur, Término Municipal de Villamuriel. Este, Río Carrión. Oeste, Laderas Monte (Según plano 1.1).

Lo que se hace público para general conocimiento y en orden a que cuantas personas o Entidades estén interesadas puedan examinar la documentación que integra el Plan General de Ordenación Urbana aludido y modificaciones a la misma indicadas en el encabezamiento del presente y formular en su caso alegaciones todo ello dentro del plazo de un mes de conformidad con lo establecido en el art. 41 de la Vigente Ley del Suelo, texto refundido de 9 de abril de 1976 en relación con el art. 128 del Reglamento de Planeamiento de 23 de junio de 1978 en vigor. Durante el período de tiempo indicado el expediente se encontrará a disposición de cualquiera que quiera examinarlo a los efectos precitados en el Salón de Sesiones del Palacio Municipal durante las horas de 11 a 14 y de 17 a 20 de los días hábiles.

Palencia, 5 de noviembre de 1982.

EL ALCALDE

Concierto del Grupo Musical Palentino de Pulso y Púa

Se celebró anoche en la Dirección de Cultura

Los componentes del grupo "Pulso y Púa" bajo la dirección del maestro Antonio Calvo (Foto LUIS)

El público siguió con interés el concierto de "Pulso y Púa".—(Foto LUIS)

Con motivo de la festividad de Santa Cecilia, el Grupo Musical Palentino de Pulso y Púa, ofreció anoche, a las ocho, un concierto en la Sala de la Dirección Provincial de Cultura.

El Grupo Musical Palentino está dirigido —expertamente dirigido— por ese entusiasta y entendido profesional músico que es Antonio Calvo. El grupo se formó el año pasado, y, pese a su poca dilatada historia fundacional, ya la tiene muy estimable en cuanto a su valía artística.

Componen el elenco, además, los bandurrias: Luis Madrigal, Pedro E. Fernández, Esperanza Calvo y Teresa García; laúdes: Vicente Vázquez, Juan María Nieto y Mariano Zamora; mandolinas: Antonio Calvo (hijo) y Emilia Carmen Fernández; y guitarras: Francisco Fernández, Luis Sancho e Isidoro Fernández.

Este grupo se ha preocupado de bucear en páginas clásicas y españolas arregladas para interpretación de instrumentos de alza púa y cuerda. Y ya tiene montadas unas treinta obras, que constituyen, por su calidad y tipismo, en cada caso, un excelente bagaje artístico.

En el concierto de anoche, que fue presentado por la componente del grupo Teresa García, se compaginó inteligentemente dos partes musicales bien diferenciadas, para saborear el acento musical respectivo: Música de autores clásicos, en la primera parte; y de autores españoles, en la segunda.

Se abrió el programa con «Marcha militar», de Schubert, para seguir con «Danza húngara, núm. 5», de Brahms; «Minueto del septimino», de Beethoven; «En un mercado persa» (intermedio descriptivo), de Ketelbey; y «Temas sinfónicos» (versión de Waldo de los Ríos), de Beethoven.

Sonó muy bien, con conjunción y matiz, el Grupo en esta primera parte, de piezas tan relevantes.

En cuanto a la segunda, la constituían: «Pepita Greus», pasodoble, de Pérez Chovi; «Ecos de Asturias» (selección), de M. Alberti; «Alma de Dios» (Canto del vagabundo), de P. Luna; «Estampas bilbainas» (arreglo de canciones populares), de Los Chimberos; y «Una noche en Calatayud» (serenata y ronda), de Pablo Luna.

Asimismo fueron interpretadas con mucho gusto y ajuste.

Los aplausos sonaron fuertes, por lo que el Grupo correspondió con una grata propina: «Katiuska» (selección de la zarzuela), de P. Sorozábal, que dio el mejor complemento al bonito recital.

F. B. C.

CURSILLOS DE CRISTIANDAD

LUNES 22. — A las 8,30 de la tarde
CASA DE NAZARET
Charla por el Delegado de Pastoral sobre: "EL MOVIMIENTO CURSILLOS DENTRO DE LA PASTORAL DIOCESANA"
Seguido de la Eucaristía

M.C.D.2022

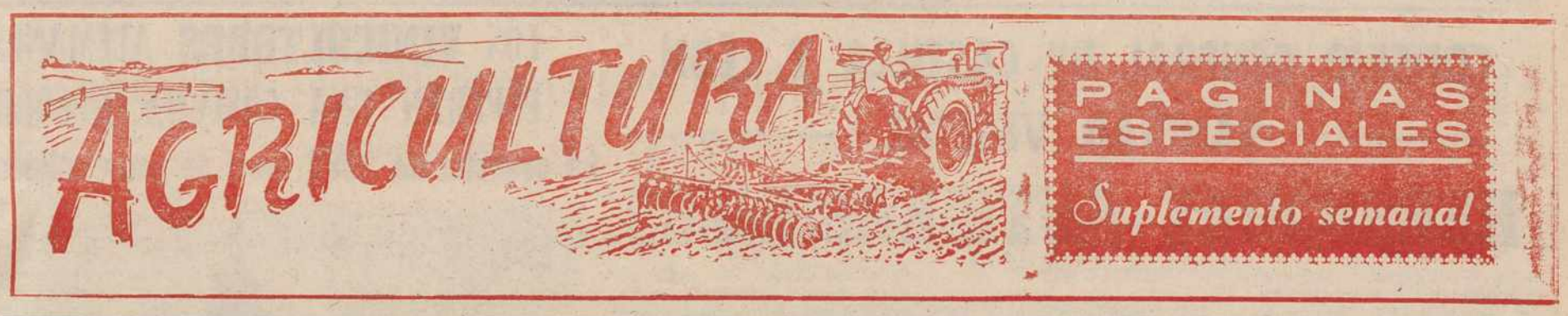

Este año con una reducción de 600.000 Tm. respecto a 1981, los precios se han mantenido entonados

DIFICIL equilibrio en el mercado de la PATATA

El FORPPA teme falta de producto hacia Abril o Marzo y recomienda un aumento del 10% en las superficies de temprana

En contra de lo que sucediera hace dos campañas, los precios de la patata han estado entonados durante todo este año existiendo unas impresiones optimistas para el sector de cara a los próximos meses a pesar de la salida al mercado del grueso de la tardía. Esta situación ha sido consecuencia de un equilibrio entre las necesidades de la demanda y las posibilidades de la oferta que como en 1981 ha seguido la línea descendente iniciada en 1981.

Por ser un cultivo que prácticamente en un 50 por ciento depende de las condiciones climáticas en concreto de la evolución de las lluvias en zonas de secano, resulta muy difícil conseguir un ajuste entre producciones y consumo. La no excesiva oferta de estas fechas podría derivar sin embargo en un momento de desabastecimiento del mercado si el agricultor opta por retener el producto en los próximos meses. Esta situación podría ser peligrosa para el propio sector en cuanto que podría dar lugar a nerviosismos en el Gobierno con la posibilidad de que se realizaran importaciones que hasta la fecha han sido rotundamente desmentidas.

LA EXPERIENCIA DEL 80

En el mercado de la patata, 1980 se puede considerar un año clave para el comportamiento de las producciones y los temores del propio sector a controlar más las ofertas. La cosecha abundante de patata temprana en ese año, más unos excedentes que se arrastraban de la tardía, dio lugar a un hundimiento de los precios en el primer semestre. Esta situación fue solucionada en parte por la Administración mediante el envío de patata a las faculeras a unos precios ruinosos A pesar de estas medidas, tanto en las cosechas de media estación como en tardía, la recuperación de cotizaciones fue lenta y nunca lo suficientemente alta como para animar las siembras.

Fruto de estas situaciones, el agricultor sacó sus propias conclusiones y es a partir de la campaña siguiente cuando empieza a reducir superficies de cultivo lo cual se ha traducido en una disminución de las producciones aunque con años de lluvias esta caída habría sido menor

En 1981 hubo reducción de superficies en todas las producciones de patata cayendo la extratemprana en 400 hectáreas la temprana en unas 8.000, la de media estación en unas 3.000 y finalmente la tardía en otras 7.000 hectáreas.

Consecuencia de estas actuaciones fue la reducción también en la producción de patata principalmente en la temprana que pasaba de las 826.000 Tm. a solamente 725.000 Tm. mientras la de media estación experimentaba también una reducción de 100.000 Tm. con cierta estabilidad en la tardía.

En 1982, esta situación se mantiene y prácticamente se producen también descensos en las superficies de todas las variedades de patata a excepción de la extratemprana que no tiene apenas ninguna significación en el mercado. En patata con una superficie por debajo de las 40.000 Tm. se logró una cosecha de 650.000 toneladas casi 200.000 menos que en 1980; en la cosecha de media estación, con la sequía por medio, la cosecha no ha pasado de los 2,5 millones de toneladas lo que supone una caída de 300.000 Tm. respecto a 1981. Finalmente, en patata de media estación la producción prevista es de 1,64 millones de Tm. con un descenso también de unas 300.000 sobre 1981.

En conjunto, frente a una cosecha de 1981 de 5.570.000 toneladas, en 1982 la producción prevista no llega a los cinco millones de toneladas, con lo que el hundimiento supera las 600.000 toneladas.

Teniendo en cuenta estos datos, es fácilmente explicable el hecho de que los precios se hayan mantenido toda la campaña muy entonados. Ni siquiera la salida al mercado de la variedad tardía ha supuesto el fuerte golpe que se producía en otras campañas.

AUMENTAR LAS SUPERFICIES EN TEMPRANA

En estas circunstancias, la Administración y las organizaciones agrarias estudiaron en el FORPPA la forma de hacer que el mercado tenga una cierta estabilidad entre producciones y demanda sobre todo pensando en los priros meses de 1923. En estas fechas se espera igualmente un posible aumento del consumo con lo que podrían darse problemas de precios.

Por este motivo, la Administración es favorable a que los agricultores de patata aumenten este año sus superficies de siembra en un 10 por ciento aproximadamente para que desde marzo o abril esté en el mercado la nueva patata. Paralelamente se ha sugerido la posibilidad de que se diversifique el número de variedades de patata para tener más fácil salida en los mercados. En producción extratemprana no existen problemas por la escasa cantidad que significa esta cosecha. Sin embargo, la de temprana es ya más importante y de sus resultados depende en parte el comportamiento de todo el año.

Con estas recomendaciones del FORPPA en estas fechas los resultados finales no es muy probable se vayan a ajustar a ese 10 por ciento solicitado. La no existencia de una mínima ordenación de cultivos, acuerdos interprofesionales, etc., en determinadas producciones tradicionalmente conflictivas puede significar que una recomendación del 10 por ciento de incremento en las superficies pueda pasar al 40 ante los buenos precios de este año.

Por este motivo, en estos momentos vuelve a ser de interés el que se desempolve el viejo plan para la ordenación del sector de la patata que lleva en el olvido varios años tras su estudio en varias reuniones del FORPPA entre la Administración y las organizaciones agrarias.

PATATA: SUPERFICIES Y PRODUCCION

	Año	*Superficies (Has.)*	*Producción (Tm.)*
Extratemprana	1980	5.800	89.000
	1981	5.399	88.600
	1982	5.640	94.500
Temprana	1980	49.677	826.000
	1981	41.394	725.000
	1982	39.790	651.000
Media estación	1980	175.000	2.900.000
	1981	172.000	2.820.000
	1982	170.000	2.530.000
Tardía	1980	124.000	1.910.000
	1981	117.000	1.930.000
	1982	115.000	1.640.000

(AGROPRENSA)

VIVIENDAS
LLAVE EN MANO
AVDA. ASTURIAS (esquina Navas de Tolosa)
* Protección Oficial
* Préstamo hipotecario 12 años
* Entrada a convenir
* Resto mensualidades
CENTRO DE PALENCIA
(JUNTO SEMINARIO)
• APARTAMENTOS
• LOCALES COMERCIALES
• VIVIENDAS
1-2-3-4 dormitorios
Precios y condiciones excepcionales
INFORMACION:
CONSTRUCCIONES SALVADOR, S. A.
Balmes, 12
Teléfonos 720286 - 720892
PALENCIA

M.C.D.2022

CONSEJO GENERAL DE CASTILLA Y LEON

SANIDAD VEGETAL

HERBICIDAS ANTIGRAMINEOS

Las principales gramíneas perjudiciales a nuestros cereales son el vallico (Lolium sp.) y Avena loca (Avena sp). En menor importancia la Cola de zorra (Alopecurus sp.) y el Bromo (Bromus sp.).

Los herbicidas que el agricultor aplica en estos casos, son muy diferentes de los que normalmente se destinan a combatir las malas hierbas, dicotiledóneas o de hoja ancha.

En este caso son específicos, por tratarse de gramíneas como el cereal y su aplicación debe realizarse en condiciones estrictas en cuanto a dosis de producto, caldo por Ha., época de aplicación, etc. completado con un buen carro herbicida, que debe ser regulado y puesto a punto para conseguir los mejores resultados.

1.—CONTRA VALLICO. — También se conoce con el nombre de hierba triguera. Los tratamientos se pueden hacer en preemergencia (después de sembrar y antes de nacer) y en postemergencia (después de nacer), en general cuando el cereal tiene tres o más hojas.

El momento más idóneo es cuando el vallico se encuentra en los primeros estados de desarrollo: 2-3 hojas aunque se puede tratar en pleno ahijado del cereal.

El problema del vallico, se centra en nuestra provincia, fundamentalmente en la zona de los Páramos y la Cueza.

PRODUCTOS

1.1.—CLORTOLURON + TERBUTRINA. — (Dicurán extra. Clorturex-Ter). — Se pueden aplicar en trigos blandos y semiduros, así como en cebadas de siembras otoñales, desde antes de la siembra hasta el pleno ahijado.

1.2.—CLORTOLURON. — (Bestol, Dicurán, Clorturex, Erturon, Gradix-clor, etc.).

Se pueden aplicar en trigos blandos y cebadas de siembras de otoño, antes del nacimiento o cuando las malas hierbas se encuentran con 2-3 hojas.

1.3.—ISOPROTURON. — (I. P. 50, Arelon, Graminon).

Aplicación en preemergencia o postemergencia desde el estado de 3 hojas a pleno ahijado, en trigos y cebadas de siembras otoñales.

1.4.—SAVIRADE. — (Clortoluron + Metoxuron).

Aplicación en preemergencia o postemergencia en trigos y cebadas de siembras de otoño desde que el cereal tiene dos hojas hasta mediados del ahijado.

1.5.—OTROS PRODUCTOS. —(Dosanex, Igran, Iloxan, Gadisan, etc.).

Aplicación similar a anteriores.

2.—CONTRA AVENA LOCA. —La mayor parte de los productos contra Avena loca, son de aplicación de postemergencia, siendo el período más apropiado el inicio del ahijado hasta el encañado. Por regla general cuanto más tarde se haga el tratamiento, mayor será la eficacia, puesto que mayor será el número de plantas de Avena loca nacidas. Por el contrario al permanecer más tiempo la Avena loca, mayor será la competencia que ejerce al cereal y en este sentido, conviene aplicarlo lo antes posible, en aquellas parcelas muy afectadas en años anteriores.

En nuestra provincia, el problema de la Avena loca se halla muy difundido, destacando el Cerrato y amplias zonas de

PRODUCTOS

2.1.—BARBAN. — (Carbyne).

Para cebadas de primavera desde el estado de 3 hojas al pleno ahijado.

2.2.—FLAMPROP - ISOPROPIL. — (Super-Suffix).

Para aplicar en trigos y cebadas de invierno y primavera, desde el final del ahijado hasta el segundo nudo.

2.3.—DIFENZOCUAT. — (Avenge).

Aplicación en trigos y cebadas desde la tercera hoja hasta el comienzo del encañado.

2.4.—METIL - DICLOFOP.— (Iloxan).

Aplicación en trigos y cebadas desde 3 hojas hasta mediados del ahijado.

2.5.—METOXURON. — (Dosanex).

Aplicación en trigos y cebadas de invierno y algunas cerveceras, desde las 3 hojas a mediados del ahijado.

2.6.—TRIALATO. — (Avadez granulado y líquido).

El Avadex granulado, se puede aplicar en la sementera de otoño desde la siembra, hasta que la Avena loca tiene dos hojas.

El Avadex líquido, se utiliza para las siembras tardías.

En la cebada se puede añadir antes de sembrar, y en el caso del trigo después de sembrar y antes de nacer. En ambos casos el producto se debe incorporar mediante paso de grada o apero similar.

El Avadex es un producto que se caracteriza por su persistencia en el terreno durante 2-3 meses, lo que favorece actuar contra las nascencias escalonadas de Avena loca.

Como resumen final, podemos añadir, que en ambos casos y para el eficaz control de ambas gramíneas, es fundamental:

1.° Tener un buen equipo mecánico (carro herbicida).

2.° Saber regular el mismo, para aplicar la dosis de caldo adecuada por Ha.

3.° Las dosis de caldo (herbicida + agua) por Ha., no debe ser inferior a los 250 litros-Ha., para conseguir una buena distribución de los productos.

4.° Deben tenerse en cuenta otros factores, como son, época y momento de aplicación, según el estado del cereal, climatología, etc.

En la actualidad, se están realizando campañas subvencionadas, para combatir ambas malas hierbas.

Por parte de la Jefatura Provincial de Sanidad Vegetal del Consejo General de Castilla y León, se resolverá y atenderá a los agricultores cualquier duda que pueda surgirles, en relación con esta problemática, en las Oficinas de calle Meléndez Pelayo, 9, de Palencia

El Jefe Provincial de Sanidad Vegetal

AGUADO LOSADA

SEGUROS Agencia «HISPANIA»

INCENDIOS, VIDA, VEHICULOS,
ACCIDENTES INDIVIDUALES,
TRANSPORTES, CRISTALES, ROBO, etc.

Avda. Calvo Sotelo, 4, bajo. — Tlfno. 74 29 34. — PALENCIA

LOS VINICULTORES ALEMANES ESPERAN UNA COSECHA RECORD

La cosecha de 1982 será de gran calidad

Bonn (DAD).—El verano soleado (según muchos agricultores alemanes ha sido el "verano del siglo"), con semanas y semanas de sol y las lluvias oportunas y dosificadas, como si ambas cosas, el sol y la lluvia, hubieran sido encargadas según plan por los vinicultores alemanes, van a significar un gran año para los vinos alemanes. La cosecha de 1982 será un récord tanto en la cantidad como en la calidad de los caldos, y eso que ya el año pasado los vinicultores alemanes quedaron bien contentos, pues contrariamente a los vinicultores de la mayoría de los países vecinos la producción de vino aumentó de casi cinco a más de siete millones de hectólitros. Por otro lado y en vista de ciertos abusos registrados en los pasados años, el Parlamento federal acaba de aprobar una nueva ley de control de la calidad de los vinos: el vinicultor está obligado a llevar un registro durante la recolección, día a día, sobre el volumen de la recolección, la calidad y el contenido de alcohol natural de la vid. En el futuro será aumentado también la cifra de inspectores encargados de controlar la calidad del vino extranjero que importa la República Federal de Alemania, igualmente para evitar abusos.

Oskar Hansen (DaD)
Foto: DaD/Sven Simon

PALENCIA — BARCELONA
(Y VICEVERSA)
SERVICIO DIARIO
(EXCEPTO DOMINGOS)
EN AUTOPULLMANS DE LUJO
PALENCIA:
SALIDA 12'15 horas
de la Plaza de España (Bar Esgueva)
A partir del día 1 de noviembre
Salida de la Estación de Autobuses
LLEGADA 21 horas.
BARCELONA:
SALIDA 8 horas.
LLEGADA A PALENCIA 17 horas.
INFORMES Y BILLETES EN SU AGENCIA DE VIAJES Y VIAJES MUNDY-BOY

VENDO FINCA
36 Has. monte alto, chopo, fresno, dos manantiales, agua potable, próxima ferrocarril y carretera en Santibáñez de la Peña (Palencia)
Tratar: FELIX LUENGO
Aviñante de la Peña (Palencia)

M.C.D.2022

El valor de las cosechas inmovilizadas por el FORPPA suponen más de 130.000 millones de pesetas

EL FORPPA RINDE CUENTAS

Para el actual Presidente, Claudio Gandarias, no será posible seguir trabajando si no se eleva un 25% la póliza actual

Aunque no se comentó en ningún momento, la coincidencia de los datos aportados por el FORPPA con el momento político que vivimos, hicieron aparecer como una rendición de cuentas la relación de los excedentes agrarios en poder de la Administración.

La obligación del FORPPA (Fondo para la Ordenación de los Precios y Productos Agrarios), de mantener regulados 17 productos, además de los que coyunturalmente tienen problemas suficientemente importantes como para que tenga que actuar la Administración, han llevado al Organismo a tener unos excedentes agrarios inmovilizados, valorados en 130.000 millones de pesetas.

Según el presidente del FORPPA, las pérdidas globales se elevan a 45.000 millones, en el caso de que se diera salida, en las condiciones actuales de mercado, a todo lo almacenado. De esta cifra, 8.000 millones corresponden a costes financieros; el resto se los lleva, en su mayor parte el vino con, nada menos que 33.000 millones de pesetas. Esta pérdida tan extraordinaria se debe a que el SENPA pierde unas 110 pesetas por cada litro de alcohol que transforma.

La situación, de graves excedentes, está constituyendo un problema de financiación tan serio para el FORPPA que, necesita elevar su póliza con el Banco de España, de los 170.000 millones que ahora utiliza a 225.000 millones de pesetas. Esta cantidad es, para el actual presidente, indispensable para seguir trabajando; debiendo hacerse un importante esfuerzo para ampliar los mercados existentes fuera de nuestras fronteras y crear otros nuevos.

Si sumamos el valor de todos los excedentes, la suma se eleva a 130.000 (ciento treinta mil) millones de pesetas, de los cuales 52.000 corresponden al trigo; el vino con 42.000 millones y el resto, fundamentalmente para vacuno y aceite.

DEL DICHO AL HECHO

Ante esta apabullante cantidad de millones, el FORPPA se decidió a exportar 350.000 toneladas de trigo en grano a la URSS. La protesta de los ganaderos ha sido enérgica, puesto que ellos querían ese cereal para sus animales.

Además de esta exportación, el FORPPA hizo otra operación de 150.000 Tms. de harina para Egipto. Exportaciones que el presidente don Claudio Gandarias justificó por la enorme importancia que tiene mantener un cliente muy significativo para nuestro comercio exterior, ya que están en vías de negociación o posible negociación, otros productos como el vino y el aceite; ambos con una situación delicadísima.

Otra razón está en el hecho de que, exportar trigo e importar maiz, a precio de mercado internacional, trae consigo un saldo favorable de unos 30 dólares la Tm., que para esta exportación suponen 13 millones de dólares.

LOS STOCKS

Según los datos aportados por la propia Administración, al 30 de septiembre, las partidas eran las siguientes: de trigo 2,6 millones de toneladas; de alcohol 3,1 millones de hectolitros; de porcino 10.400 toneladas y un stock de vacuno de 44.000.

Estas cifras sufrirán variaciones en los próximos meses. Así, la exportación de 2.000 toneladas de vacuno que se van a exportar a Brasil, en un mal momento de precios internacionales, harán que los stocks de vacuno se rebajen durante lo que queda de campaña hasta dejarlos en 13.000 Tms. En cuanto se refiere a cereales, sólo en trigo se espera rebajar lo almacenado en un millón de toneladas de aquí a mayo; en aceite, la delicada situación que se está viviendo en las cooperativas de Jaén y el impresionante aumento de la producción a causa de las últimas lluvias, van a producir situaciones imprevisibles de actuación por parte del FORPPA.

La situación del vino tampoco es para sonreir, puesto que a los 3,1 millones de hectolitros de alcohol almacenados se les va a unir todo lo que habrá excedentario este año.

Con todo esto, los problemas vienen determinados por el hecho de que, a excepción del aceite, donde los costes de financiación se repercuten en el precio de venta, en el resto las prdidas son muy importantes. Así, entre el precio de compra del trigo y el de su venta, se pierden 5 pesetas por kilo.

En el vacuno la compra se efectúa a 306 pesetas y se vende a 120 pesetas. La mayor diferencia se la lleva el vino, donde el coste de 1 litro de alcohol viene a ser de unas 170 pesetas, mientras que la exportación se efectúa a 55 pesetas litro.

Por todas estas razones, el actual presidente del FORPPA, considera indispensable el aumento de las disponibilidades financieras en más de 31.000 millones. Los excedentes acogotan al FORPPA en exceso y labor del nuevo Gobierno será, también, enmendar en lo posible la politica de mercados exteriores y buscar una más racional ordenación de producciones.

AGROPRENSA

VENTA O ALQUILER
Central de Hormigón
Con silo y sinfín
350 litros
COMERCIAL MAV
Tlfnos. 27 09 41 - 23 95 66
VALLADOLID

NUEVA PLAZA DE ABASTOS
EN PALENCIA
—de promoción particular—
* Total garantía de ventas en el negocio que quiera instalar.
* El puesto para vender es suyo, con 300.000 pesetas. El 70 % del valor del puesto, lo financiaremos hasta 15 años. Menos que un ALQUILER.
* Puestos totalmente terminados, con llave en mano.
Información: mañana y tarde en la misma Plaza
Avda. Santander, 26 *PALENCIA*

LA RIOJA

UN VEINTICINCO POR CIENTO MENOS DE VINO EN LA COSECHA

Logroño. (Efe). — Un 25 por ciento menos de vino en relación con el año pasado se calcula en la recolección de uva de La Rioja, según información de la Dirección Provincial del Ministerio de Agricultura.

Los resultados medios son de 4.591 kilogramos de uva por hectárea, en una producción total de 110 millones de kilos, que equivalen a 760.000 hectólitros de vino.

La calidad del vino es calificada como buena, aunque se reconoce la incidencia negativa de la sequía que afectó a los viñedos de la provincia.

El Banco de Crédito Agrícola, en ayuda de Levante

Valencia. (Efe). — Un total de 450 millones de pesetas ha entregado hasta ahora el Banco de Crédito Agrícola a los agricultores y ganaderos de Levante y Murcia afectados por las inundaciones, según han manifestado a Efe fuentes de esta entidad bancaria.

Asimismo, han agregado que se han tramitado de forma acelerada otras cinco mil solicitudes, por importe aproximado de seis mil millones de pesetas.

Desde el 29 de octubre pasado, el 62 por ciento del personal técnico del BCA se encuentra desplazado en Alcira, Algemesí, Ayora, Carcagente, Novelda y Murcia para facilitar la tramitación de los créditos.

En la localidad Alicantina de Novelda los cinco empleados del BCA allí desplazados han formalizado hasta hoy préstamos por importe de 750 millones de pesetas, de los que se han entregado ya en talones nominativos 116.068.000 pesetas a 172 agricultores y ganaderos.

Ante el creciente número de solicitudes, el Banco de Crédito Agrícola —en base a las disposiciones del Gobierno— ha pedido la colaboración de las consellerías de Agricultura de Valencia y Murcia para poder valorar mejor los préstamos y distribuirlos de una forma más justa y eficaz.

En este sentido, es de destacar la colaboración que está prestando la Cámara Agraria de Murcia, que realiza una labor de ayuda al personal técnico de BCA.

Razones. Y sensaciones.

Así es el Renault 14.
Un coche que trae de serie lo que es opcional en tantos.

1 Motor de aleación ligera (con cigüeñal de cinco puntos de apoyo). De 1.218 cm³ en el GTL, y 1.360 cm³ y cinco velocidades en el GTS.

2 Asientos delanteros ajustables. Apoyacabezas regulables. Parabrisas laminados. Y en el GTS: elevalunas delanteros eléctricos, cierre electromagnético de puertas, cuentarrevoluciones y preinstalación de radio.

3 Maletero ampliable desde 375 a 1.400 dm³. Quinta puerta con luneta térmica trasera. Y en el GTS: limpialavaluneta eléctrico.

4 Faros rectangulares halógenos con reglaje desde el interior. Llantas de estilo.

5 Carrocería monocasco, con sistema de absorción por zonas de deformación progresiva y habitáculo indeformable. Bandas decorativas color oro en la "serie azabache".

6 Paragolpes envolventes de poliéster. Y en el GTS, piloto trasero antiniebla.

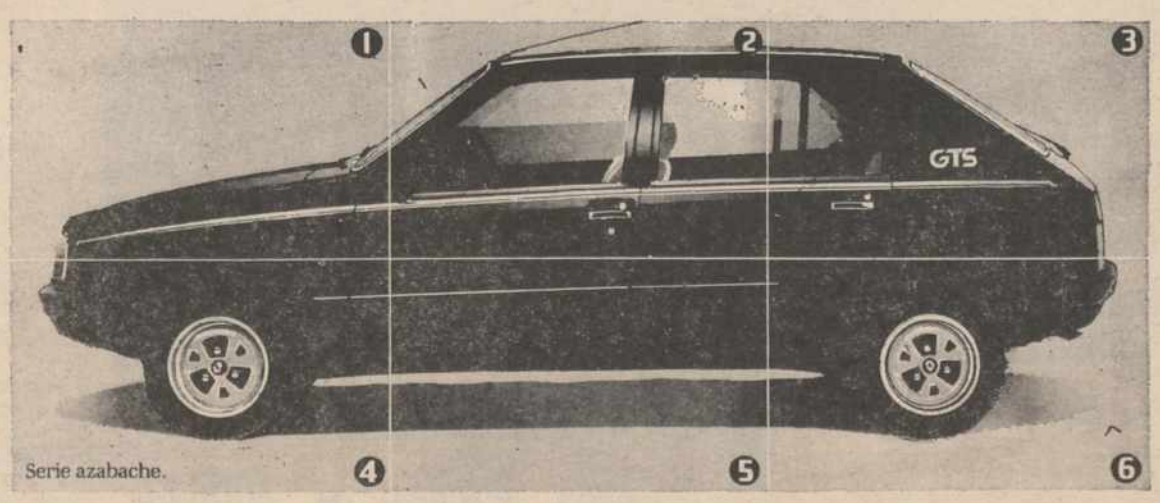

Serie azabache.

Renault 14. Siéntalo latir.

Venga a probarlo a:
VICAUTO, S. A. EXPOSICION Y VENTA PALENCIA
Cardenal Cisneros, 1
Polígono Ntra. Sra. de los Angeles

M.C.D.2022

EL CAMPO Y LOS JOVENES

TRANSFORMACION ESTRUCTURAL INDISPENSABLE DE LA PRODUCCION AGROPECUARIA

Las actividades emprendedoras de la juventud logran un éxito especial en la agricultura. Ninguna rama de la economía nacional se siente tan favorecida en los distintos campos, donde millones de manos juveniles pueden derrochar valores colmados de creatividad, ingenio peculiar y nobles ideales. La agricultura, pues, se puede considerar como un proceso en el que la actividad humana ha de establecer pleno y constante dominio sobre las leyes biológicas.

La relación: tierra - producción - explotación de recursos varios, puede ser complementada con la introducción a gran escala de la producción pecuaria. La explotación del ganado, basada en grandes inversiones, debe desarrollarse mediante la aplicación de métodos industriales, instalaciones de gran capacidad, modernos establos y suficiente dotación tecnológica que redunde en mayor índice de productividad; bienestar laboral campesino, en un ambiente más digno, sano y agradable.

Para amortizar los enormes gastos invertidos en instalaciones de amplia capacidad, es preciso concebir proyectos altamente especializados, capaces de garantizar elevada producción. Por ello, el primer requisito se centra en la idea de seleccionar animales de aceptable rendimiento, "dispuestos a cumplir la función de fabricar leche".

Del mismo modo, hay que diseñar, establecer los debidos cálculos en orden a perfilar las condiciones adecuadas para aplicar racionalmente los principios de la cría de animales en grandes rebaños. La mayor parte de los establos de vacuno, han de superar las doscientas unidades en régimen de estabulación. Si abrimos el abanico de las posibilidades de cara a un próximo futuro de gran desarrollo, la capacidad de las vaquerías parmitiría la estabulación de más de mil cabezas de ganado, por unidad de explotación.

La construcción de tales complejos exige grandes inversiones y resulta más difícil de lo que parece a primera vista.

ACTIVA PARTICIPACION DE LOS JOVENES

La presencia de la juventud en las tareas de construcción de los citados conjuntos de inversión, proporciona el mayor interés para llevar a feliz término lo que se muestra imposible desde la pura perspectiva ingenieril. Las fuerzas juveniles, dotadas de enorme cúmulo de voluntariedad y solidaridad, superan muchas veces los programas económicos y hacen posible realizaciones de importancia, enmarcadas en proyectos de naturaleza social.

Se trata, por tanto, de la ayuda directa y personal de los jóvenes: estudiantes, obreros, campesiones, plasmada en generosa y activa participación.

La juventud, organizada con suficientes y bien dotados cuadros directivos, se convierte a menudo en fuerza impulsora de reconocida eficacia. Tanto el período vacacional del verano, como los fines de semana, brindan la oportunidad de establecer contacto con empresas, funcionarios de empleo, especialistas experimentados y, lógicamente, con la alta dirección del Estado. La noble tarea de participación de los jóvenes, redunda en importancia económica, política y social.

La labor juvenil se materializa en el espacio y en el tiempo, de acuerdo con las posibilidades reales de los distintos grupos participantes. Los más eventuales pueden desarrollar trabajos de preparación del terreno, donde se va a ubicar la construcción. Colocación, clasificación de materiales y desarrollo de actividades ajenas a la mecanización.

Trabajos de armadura y hormigonado, preparación del encofrado y otras tareas que redundan en ahorro de materiales y constituyen valiosas ayudas a los especialistas en carpintería, ferralla y albañilería.

Como complemento, se puede contar con el trabajo voluntario de las organizaciones de aldeas colindantes. La incidencia de participación múltiple y la combinación del trabajo de fines de semana, con el que corresponde al período de vacaciones, proporciona excelentes resultados y suficientes estímulos para adquirir conocimientos, intercambiar experiencias y asimilar los esquemas cooperativistas básicos, a nivel de mutualismo laboral.

EDUCACION EN EL TRABAJO

La joven generación encontrará en estas tareas un rosario de dificultades, desalientos y tensiones, propias de toda obra que comienza. Las empresas, sin duda, exigen sacrificios, cambio de actitudes, nobles ideales y empuje decisivo.

No obstante, la esperanza y el tiempo coronarán las obras, en fecunda cosecha de resultados. Pues el trabajo concienzudo, bien realizado y el justo cumplimiento de las tareas encomendadas, barrerán los prejuicios, y aliviarán las relaciones tensas del comienzo. Grupos de trabajo, ligados por afán solidario, pese a dispares profesiones y distintos niveles formativos, se percatarán de inmediato, que les unen ideales afines, comunes intereses.

Intereses comunes, por que la solidaridad con el sector primario creará las necesarias condiciones de desarrollo capaces de proporcionar trabajo a millares de jóvenes sin empleo, en industrias de transformación.

Las modernas instalaciones agropecuarias a construir, la reconstrucción y readaptación de las ya existentes, en base a principios técnicos y científicos, serán determinantes a la hora de orientar la agricultura hacia metas desacostumbradas. Aspectos de relevante interés como el aprovechamiento del estiercol líquido, destinado al riego intensivo de plantas forrajeras. Los equipos modernos cuya utilización racional permitirán en el futuro, aplicar los resultados de la Ciencia y la investigación en la producción y transformación láctea.

La fijación de objetivos lecheros en 4.100 litros de rendimiento del estiércol líquido, la plataforma de lanzamiento hacia verdaderos programas de procesado múltiple y a gran escala.

Los ideales de la juventud y las aspiraciones de amplio horizonte, concretadas en el apoyo solidario al sector marginado y explotado del campo; materializadas en ambiciosos proyectos y realizaciones dignas do desarrollo y pilar básico de circunstancias presentes, darán luz al crecimiento deseado en la agricultura: motor de todo desarrollo y pilar básico de la economía nacional.

FLAVIANO CASAS MARTINEZ

Pídalo en AUPASA
Avda. Madrid, 2 PALENCIA

Nuevo TALBOT HORIZON DIESEL

Avda. Palencia • AGUILAR
» Hijos de Fructuoso Martín
CERVERA
» Friff • GUARDO

Las inundaciones en Levante, ¿agravadas por los incendios forestales?

Madrid. (Efe). — "Es muy posible que los incendios forestales han agravado las inundaciones de Valencia", ha declarado a Efe el director de la Escuela de Ingenieros Forestales, Martínez Hermosilla, uno de los participantes del I Congreso Nacional de Protección de la Naturaleza y del Medio Humano, celebrado en Madrid.

"Vamos a realizar —ha dicho— un estudio comparado a base de la teledetección, comparando las imágenes recogidas por satélite que tenemos de las cuencas de los ríos afectadas del año 1976 con otras que haremos ahora. De esta forma podemos llegar a comprobar en qué medida los incendios forestales, tan graves en esta zona en los últimos años, han influido en la gravedad de la situación.

Martínez Hermosilla dice que la deforestación de las cuencas ha sido el factor de riesgo en la gravedad de las inundaciones. "En un bosque la escorrentía superficial se reduce mucho y la retención de las aguas es muy amplia".

"Por el contrario —ha añadido— cuando la desforestación se extiende se producen los efectos contrarios: la escorrentía superficial es muy fuerte y la velocidad de las aguas muy grande, la avenida se presenta en muy poco tiempo y los problemas que se plantean son como los que allí hemos presenciado, verdaderamente graves, gravísimos para el nivel de las precipitaciones caídas que no ha sido demasiado alto, como ha ocurrido, por ejemplo, ahora en Cataluña".

Martínez Hermosilla recuerda que en 1902 se crearon las primeras cuencas hidrológico-forestales para resolver estos problemas y que si ese equilibrio se hubiera mantenido, los efectos hubieran sido muy otros.

Martínez Hermosilla termina diciendo que la política de precios agrícolas, que no se sujetan a los mercados internacionales, seguida no sólo en España sino en Europa entera está causando graves daños al bosque.

"La madera —ha afirmado— no ha subido de precio durante los últimos diez años en tanto que otros productos agrícolas como la leche ha multiplicado por cuatro su precio en este tiempo.

Dr. Martín Benito
Acupuntura - Aurículo medicina - Obesidad. Deformidades en los pies y columna vertebral
CIRUGIA ORAL
CONSERVADORA
Mayor, 166. Tfno. 983 - 22 58 83
PALENCIA

M.C.D.2022

El plazo para presentar solicitudes abierto hasta el 16 de Diciembre

EN MARCHA LA INCAPACIDAD LABORAL TRANSITORIA PARA LOS AGRICULTORES

Con esta nueva normativa se da un paso más hacia la equiparación del sector agrario con el REGIMEN GENERAL DE LA SEGURIDAD SOCIAL

Dentro del proceso de equiparación de las prestaciones del Régimen Especial Agrario de la Seguridad Social con el Régimen General, la Incapacidad Laboral Transitoria (ILT) constituía una de las viejas reivindicaciones del sector agrario que no acababan por tener una respuesta de la Administración. Tras varios años de promesas, finalmente en las últimas negociaciones de precios agrarios y como una medida complementaria para apoyar las rentas de los agricultores, el Gobierno se comprometió a poner en marcha un sistema de prestaciones por ICL para el campo, en un plazo de tres meses.

Aunque con un ligero retraso sobre los plazos previstos en un principio, el Gobierno ha dictado ya la normativa correspondiente, ha fijado los plazos para que los agricultores autónomos del Régimen Especial Agrario que lo deseen puedan acogerse a esta nueva posibilidad de prestaciones abonando las cuotas mensuales correspondientes.

Según los estudios iniciales de la Administración, aproximadamente un millón de agricultores podría acceder a este sistema de prestaciones que evidentemente significa un paso importante para el agricultor, de cara a equiparar sus derechos con otros trabajadores. En principio se calcula que el coste de esta nueva prestación para los agricultores podía significar para el Estado unos 5.000 millones de pesetas anuales, aunque en realidad todo va a depender de las personas que se acojan a este régimen.

De acuerdo con la normativa elaborada para este tema, en este años, los trabajadores autónomos del campo que deseen acogerse a estas prestaciones por Incapacidad Laboral Transitoria, deberán presentar sus solicitudes antes del próximo día 16 de diciembre, comenzando a surtir efectos desde el 1 del próximo mes de enero.

En principio, para este año, se había dado un plazo para la prestación de solicitudes hasta el mes de octubre. Sin embargo, ante los retrasos que se estaban produciendo para la puesta en marcha de estas prestaciones, no entrega de impresos en los pueblos, etc., la Administración, con buen criterio, decidió su ampliación hasta el próximo día 16 de diciembre. Con la excepción de este año, en los próximos, las solicitudes se deberán presentar antes del mes de octubre para su entrada en vigor a partir del 1 de enero del año próximo. En el caso de que la petición del ILT se presente conjuntamente con la de alta en el Régimen Especial Agrario, los efectos de la solicitud serán a partir del mes próximo al que se haya presentado la misma. Estos derechos y deberes que se adquieren con la presentación de la solicitud tendrán unas vigencias de un año como mínimo siendo prorrogable en el caso de que no se solicite la baja en los plazos previstos.

De acuerdo con la normativa del Ministerio de Trabajo y Seguridad Social, en el caso de enfermedad común, profesional o accidente sea o no de trabajo, se tendrá derecho a las prestaciones por Incapacidad Laboral Transitoria a partir del decimoquinto día de baja en el trabajo. En el caso de maternidad, el derecho comienza a partir del mismo día en que se fije el periodo por el Régimen General para estos casos. Las prestaciones económicas por ILT serán de un subsidio equivalente al 75 por 100 de la base mensual que estuviera cotizando el trabajador.

Finalmente, cabe señalar que para tener derecho a estas prestaciones, los agricultores autónomos deberan abonar al mes unas 830 pesetas además de las cantidades que venían pagando hasta la fecha por el pago conocido vulgarmente como «el sello».

Para la solicitud de estas prestaciones que deberán ser entregadas en los respectivos Institutos de la Seguridad Social, las Cámaras Agrarias tendrán a disposición de los agricultores los impresos respectivos cuya distribución se ha retrasado casi dos meses.

(AGROPRENSA)

MATADEROS PRIVADOS MAYOR PRODUCCION Y OCUPACION

Madrid (Efe). — El Ministerio de Agricultura limitará las ayudas oficiales para la construcción de nuevos mataderos, ya que los existentes funcionan actualmente por término medio a un 33 por ciento de capacidad, según nota de la CEOE.

En España existen 2.165 mataderos municipales, 140 mataderos frigoríficos y 500 de tipo industrial. De ellos, los privados —tanto frigoríficos como industriales— son los que acaparan un mayor volumen de sacrificios.

Con una producción total que en 1981 ascendió a 2'6 millones de toneladas, los municipales lo produjeron 594.000, mientras los privados se repartían a partes iguales los dos millones de toneladas restantes.

CON PERDIDAS DE 5.000 MILLONES

4.528 incendios forestales en lo que va de año

Madrid. (Efe). — Unos 4.528 incendios forestales, que han afectado a 135.501'2 Has. y han causado pérdidas valoradas en 5.141.027'2 ptas., se han producido en España desde comienzos de este año hasta el 31 de octubre último.

Según estos datos, tanto el número de incendios, como el de hectáreas afectadas, los dados personales y el valor de las pérdidas han disminuido sensiblemente respecto al mismo período del pasado año.

Los edificios también han sido afectados por el fuego. En lo que va de año, 43 edificios han sufrido daños valorados en 70.302 000 pesetas.

En estos incendios han perdido la vida, este año, 5 personas, 2 han resultado heridas graves y 22 heridas leves. El año pasado hubo 6 muertos, 4 heridos graves y 33 heridos leves.

Por último Levante y Cataluña han sido las zonas más afectadas por los efectos del fuego.

CENTRO NATURISTA

DIETETICA — BELLEZA — ACUPUNTURA — ARTROSIS— VARICES — DEGENERACIONES FACIALES Y CORPORALES — OBESIDAD — CELULITIS

Calle Valentín Calderón, 19. Teléfonos 74 23 87 - 74 23 97

PIRON, S. A. Constructora

※ NUEVAS PROMOCIONES DE VIVIENDAS Y LOCALES COMERCIALES

※ NUEVAS CONDICIONES DE PAGO (SIN REVISION DE PRECIO)

...Ponga Vd. las condiciones - ESTUDIAMOS SU OFERTA

24 Viviendas de Protección Oficial — Plazas de garaje y trastero
EXP. núm. 34 - 1 - 0003/81

EMPLAZAMIENTO: POLIGONO «PAN Y GUINDAS», PARCELA 5. SECTOR V-A

Póliza de Seguros Cía. Crédito y Caución núm. 73.470

100 Viviendas primera fase * 40 Viviendas de Protección Oficial * Plazas de Garaje
EXP. núm. 34 - 1 - 0011/80

EMPLAZAMIENTO: POLIGONO «PAN Y GUINDAS», PARCELAS 8 - 9 - 10 y 11, SECOR V-B

Póliza de Seguros Cía. Crédito y Caución núm. 73.470

INFORMACION Y VENTA:

PIRON, S. A. Constructora

Avda. Manuel Rivera, núm. 1 ❖ Entreplanta ❖ Teléfonos 72 85 00 y 72 85 04

Banco Español de Crédito

La Organización Bancaria más extensa a su servicio en toda España
Representaciones en todo el mundo.

CAPITAL Y RESERVAS: 82.574.018.838

Más de 2.000 SUCURSALES repartidas por todo el país

SUCURSALES EN PALENCIA: Oficina Principal: Calle Don Sancho, núm. 16.
Sucursal Urbana: Avenida Cardenal Cisneros, núm. 13.

SUCURSALES EN LA PROVINCIA:

Aguilar de Campoo, Astudillo, Baltanás, Becerril de Campos, Buenavista de Valdavia, Carrión de los Condes, Cervera de Pisuerga, Cisneros, Cevico de la Torre, Fuentes de Nava, Guardo, Herrera de Pisuerga, Osorno, Saldaña, Velilla del Río Carrión, Venta de Baños, Villada, Villarramiel

BANESTO

(Aprob. B. O. núm. 3.593)

M.C.D.2022

EL ARREPENTIMIENTO DE UN ACTOR:

MALCOLM McDOWELL:

"NO VOLVERIA A FILMAR "CALIGULA" NI EN SUEÑO"

Una escena de "Calígula" con Peter O'Toole y Malcom McDowell (Foto EFE)

Viajará a México para documentarse sobre el héroe revolucionario

Su próximo gran trabajo en el cine será encarnar a PANCHO VILLA

"LA NARANJA MECANICA" lo lanzó al mundo de la fama

Malcolm McDowell: El arrepentimiento de un actor.

No se puede negar que en los últimos diez años, la película más escandalosa ha sido «Calígula», protagonizada por este joven actor llamado Malcolm McDowell. Mucha tinta se ha derramado para escribir sobre la filmación, luego el estreno —casualmente prohibido en muchos países aún— y, más tarde, las tantísimas denuncias por diferentes organizaciones de esas que se dedican a «cuidar la moral». Y por último, la situación de los actores que intervinieron en ella.

Uno de los más afectados en todo el sentido de la palabra fue su máximo protagonista, Malcolm McDowell.

Aún quedan rastros en la vida profesional de este sobrio artista y por lo tanto está haciendo todo lo necesario para liberarse del todo. Al cabo de algunos años, dice: «Estoy totalmente arrepentido de haber filmado «Calígula». Es una de las películas más difíciles que se han filmado en la larga historia del cine. Desgraciadamente me ha tocado a mí. Aún hay sociedades que no me lo perdonan. Cuando menos me imagino abro una revista... un periódico, y ahí me encuentro con críticas a mi persona y a mi profesión... ¡no me dejan en paz! Tal parece como si hubiese cometido un crimen».

Las opiniones respecto a «Calígula» están muy divididas. Para aquellos que se interesan por la sangre, la violencia en su expresión más aberrante, «la película se quedó corta». Y, para los que condenan todo tipo de violencia y al mismo tiempo son amantes del buen gusto, «es un trabajo nefasto y despreciable». Según su propio productor, «es lo más interesante que ha podido suceder. Lo triste es que no se comente... que no se discuta una película. Es como haber sembrado en el mar».

Hoy Malcolm McDowell se encuentra cumpliendo varios compromisos en el cine, la televisión y prepara una obra para reaparecer en uno de los teatros más importantes de Londres.

"LA NARANJA MECANICA", FUE MI MEJOR PELICULA

Una de las obras más interesantes que se pueden descubrir en cualquier artista, es que pertenezca cabalmente a su época, que lo que más le interese es reflejar los problemas y las contradiciones del mundo en que vive. Y eso resulta mucho más agradable cuando la forma de hacerlo está bien distante de lo panfletario, de las expresiones comprometidas: lo hermoso es hacerlo por amor a una causa y porque se tiene el convencimiento pleno de que aquello por lo que se trabaja es «lo mejor para la mayoría».

Y en este caso se encuentra este actor que, a pesar de ser muy joven, muchos críticos le consideran genial. A Malcolm McDowell le interesa vivamente llevar a la pantalla aquellos guiones que de verdad reflejen «fragmentos» de de la sociedad en la cual él se mueve... del mundo que suele preocupar a todo aquel que de una u otra forma se preocupa por los tristes acontecimientos a nivel mundial. Cuando éste hace un recuento de sus películas, al igual que de sus estrenos teatrales, dice con una gran seguridad: «La naranja mecánica» fue mi mejor película. Fue la que me lanzó a nivel internacional. Se trataba de una denuncia muy finamente a un mundo de violencia y de una indiferencia al sentimiento humano. Considero que su director, Stanley Kubrick, logró uno de sus mejores trabajos a nivel general. Y esos son los guiones que realmente me apasionan... donde yo vea reflejada la verdad y la angustia de esos seres —que somos la inmensa mayoría— que se debaten en este mundo de confusiones que parece interminable».

Ahí radica la diferencia de esta película a la que se refiere el actor y «Calígula». Esta última, claro está, refleja la degeneración de aquel mundo romano muy lejano —gracias a Dios— pero que, realmente está distante de la realidad que vivimos. Y aunque en cierto aspecto existan vicios, podredumbres... pertenecen a este final del siglo XX y, por lo tanto hay que combatirlos con la mentalidad actual y con sus medios.

SU PROYECTO ES ENCARNAR A PANCHO VILLA

Aunque es muy joven, Malcolm McDowell cuenta con una labor cinematográfica digna de todos los halagos. Es un profesional que merece todo tipo de respeto. Para él su profesión es un verdadero sacerdocio. Estudia constantemente y es de los que dicen que «la carrera de un actor termina con su muerte». Y es que cada personaje que tiene que encarnar suele ofrecerle un panorama distinto y ese mundo en el que tiene que profundizar para conseguir sus propósitos. «Es un enfrentarse constantemente a vidas muy distantes a la nuestra y, sin embargo, incorporarlas de tal modo que convenza a todos los amantes del arte de Talía».

Y también hay que decir que Malcolm McDowell es un eterno soñador. Y, como la mayoría de los actores, también él tiene su personaje favorito: El mejicano Pancho Villa.

Está en sus proyectos mas inmediatos. El próximo mes piensa viajar al país azteca para documentarse lo más posible sobre dicho héroe de la revolución mejicana. El mismo dice que «hasta el momento el actor que ha encarnado a Pancho Villa con más cabalidad ha sido Marlon Brando pero que, con seguridad, él superará su trabajo».

Y es que existe un vivo interés por parte de dos productoras, una de Hollywood y otra de Inglaterra, por llevar a la pantalla —una vez más— la vida azarosa de Pancho Villa.

Todos sabemos que son muchas las películas filmadas sobre tan respetable mejicano pero, según este actor inglés: «La mejor será la que él protagonice». Se comenta también que parte del dinero que se invertirá en ésta, saldrá de la cuenta bancaria del propio Malcolm McDowell. Esperemos para aplaudirlo una vez más.

Por Roberto Cazorla
Servicios Especiales EFE

INDUPISA
INDUSTRIAS DE LA PIEL, S.A.
FABRICA DE PELETERIA, ANTE, NAPA Y NOVAC
Real del Capiscol, 22 - Teléfono: (947) 220300*
ABIERTO INCLUSO SABADOS TARDE
BURGOS

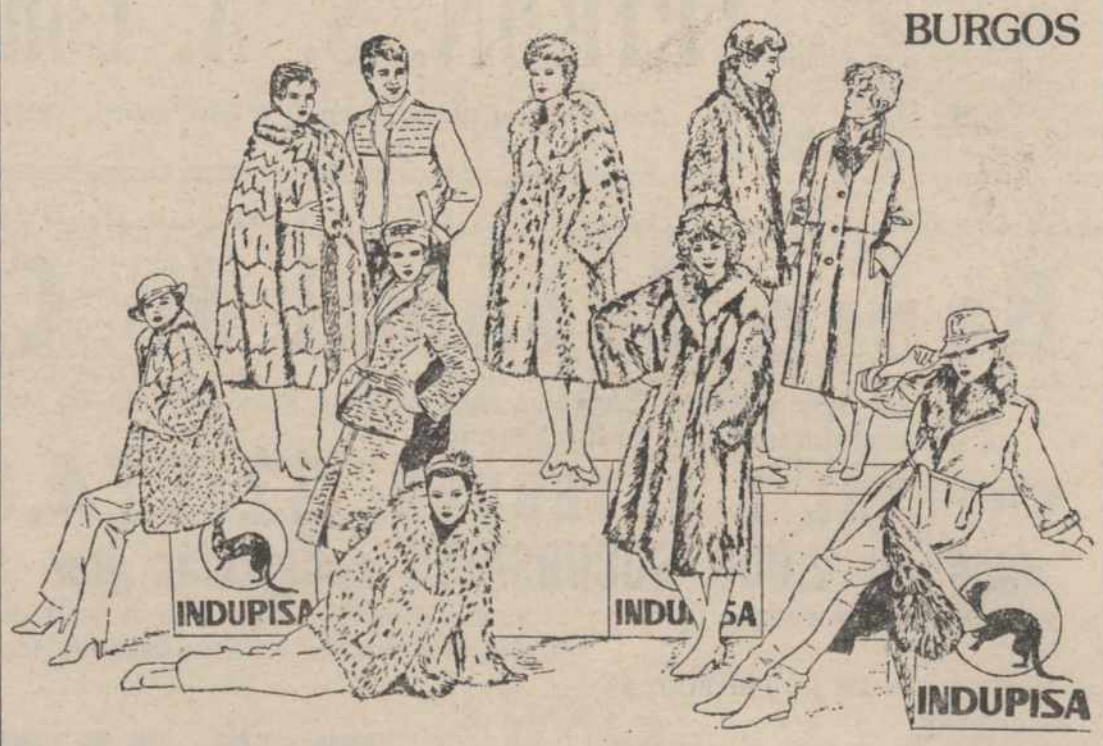

Visite la mayor exposición de España en peletería y benefíciese de las ventajas de comprar en fábrica.

M.C.D.2022

ROBERT MITCHUM sin barreras

ROBERT MITCHUM

"La carrera de actor ha sido para mí el remedio más fácil de hacer fortuna"

"AQUEL QUE NO PUEDA APOYAR LOS PIES DONDE LE PLAZCA CARECE DE HOGAR"

Bob, que lleva cuarenta y dos años con Dorothy Spencer, afirma: "Sólo una mujer de su talla espiritual podría superar a un hombre tan complicado como yo"

A sus sesenta y cinco años, con su metro noventa de estatura y sus noventa y cinco kilos de peso, Robert Mitchum sigue siendo en el mundo del cine un auténtico ídolo al que las nuevas generaciones miran con admiración y respeto. No hace muchos meses que afirmó que el oficio de actor le aburría y que, posiblemente, abandonaría el cine para "dedicarse a vivir". No ha sido así: nuevos contratos cinematográficos le han anclado aún más en los "platós". Y es que los productores no le han encontrado aún un sustituto... ¡y él lo sabe!

"La carrera de actor ha sido para mí el remedio más fácil de hacer fortuna"

Robert Mitchum posee uno de los mayores capitales de la Meca del Cine. Este actor, disciplinado en su trabajo pero sin ninguna vocación, confiesa:

—La carrera de actor ha sido para mí el remedio más fácil de hacer fortuna. Soy, sin embargo, un hombre agradecido y puedo decir que sigo en el cine, bien porque muchos de los actores con los que trabajo son amigos míos y así lo desean, bien por respeto a unos "fans" que soy consciente tengo.

Nacido en el año 1917 en Bridgeport (Connecticut) quedó huérfano de padre cuando sólo contaba dieciocho meses de edad. Su madre volvió a casarse y con Robert y los otros dos hijos del matrimonio se fue a vivir a Nueva York. Más tarde la familia asentó sus plantas en Camdem, en el Estado de Nueva Jersey. Y allí conoció el futuro actor a Dorothy, su esposa. Los dos eran unos adolescentes que iban a la escuela. Se anamoraron con toda la pasión de sus jóvenes años e hicieron proyectos de futuro. Sin embargo ni tenían dinero ni más porvenir que su propia juventud. Robert, llevado por su espíritu aventurero, se marchó en busca de fortuna, trabajando en Florida y California en los más inimaginables oficios. Con lo ahorrado, este "duro" de la pantalla retornó a Camden para casarse con Dorothy:

—Eramos muy jóvenes, pero yo no estaba dispuesto a permitir que nadie se me adelantase —manifiesta con una franca sonrisa el actor.

A la conquista de Hollywood

Un buen día Robert Mitchum y su esposa —que se encontraba de Jim, su primer hijo— se trasladaron a Hollywood en busca de una opción laboral. En Long Beach estaba trabajando como actriz y cantante la hermana de Robert, Julia. Esta presenta a Bob a su "manager" y este, a su vez, lo lleva a otro agente artístico: de este contacto salen doce películas del Oeste:

—Las primeras semanas de trabajo me las pasé aprendiendo a montar a caballo. Hubo días que llegaba a casa sin poder sentarme, roto del todo, pero muy pronto pude presumir de ser un excelente caballista.

Estaba visto, sin embargo, que Bob podía hacer más cosas que "western". Tras varias películas de segunda fila alcanza, por fin, su gran oportunidad en "Historia del soldado Joe" que hace que productores y directores anoten su nombre para otras cintas. Y así fueron surgiendo títulos como "La hechicera blanca", "Río sin retorno", "No serás un extraño", "El día más largo", "La cólera de Dios", "Detective privado", etcétera. Más de 90 películas se suman en su "haber profesional" y Bob declara con humor: "¡Y eso que no me gusta mi profesión, que si no...!".

Sus amigos no saben ya cuando habla en serio o en broma. Porque... ¿cómo es posible que una persona a la que no le gusta su trabajo se dedique con tanto ahínco a él? Es un hombre tan distante y hermético que apenas da una opinión en público sobre nada. Siempre dice que lo único que de verdad le interesa, lo que realmente le saca de su aburrimiento, es meterse en su rancho de caballos de raza, en una hermosa tierra sobre la bahía Vhesapeae, beberse sus buenos tragos de vino y entablar interminables charlas con su esposa Dorothy Spencer, una admirable mujer con la que lleva cuarenta y dos años y de la que tuvo tres hijos: Jim, nacido en 1941 Christopher, nacido en 1943 y Petrine, nacida en 1952:

—Sólo una mujer de la talla espiritual de Dorothy podría superar durante tantos años a un hombre tan complicado como yo —confiesa Bob. Por eso sigo enamorado de ella como el primer día.

"He logrado serenar mis impulsos"

La vida actual de Robert Mitchum dista mucho de ser la de aquel fogoso gigante que en la década de los sesenta estaba casi siempre metido en escándalos: peleas, borracheras e incluso problemas con la droga, como en aquella ocasión que fue encarcelado dos meses por tenencia de marihuana. Hoy confiesa:

—He logrado serenar mis impulsos. Me dí cuenta de que no se puede andar dando tumbos por la vida. Aquel que no puede apoyar los pies donde le plazca, carece de hogar, pero yo me dí cuenta de que el mío verdadero, el familiar, estaba sufriendo hendiduras por mi comportamiento. Y si hay una cosa en la vida que no deseo, es hacerle daño a mi mujer...

Bob sigue en la brecha. Su trabajo y su hogar ocupan todas las horas del día en la existencia de este gran actor que cuando está en su rancho gusta de montar a caballo y perderse en sus posesiones:

—Es una pena que estemos viviendo en un auténtico mundo de locos —dice—. Las grandes ciudades, los conflictos bélicos, la contaminación, la prisa..., son espadas de Damocles que el hombre moderno tiene sobre su cabeza. Cuando estoy en mi rancho cabalgando por la llanura me doy cuenta de que hemos perdido el rumbo de la vida.

A sus sesenta y cinco años Bob lucha contra la desilusión y la nostalgia como algunos de los héroes que le tocó en suerte interpretar en la pantalla...

RAMON TORRES
Servicios especiales de Efe

M.C.D.2022

LA PERNIA, ayer y hoy

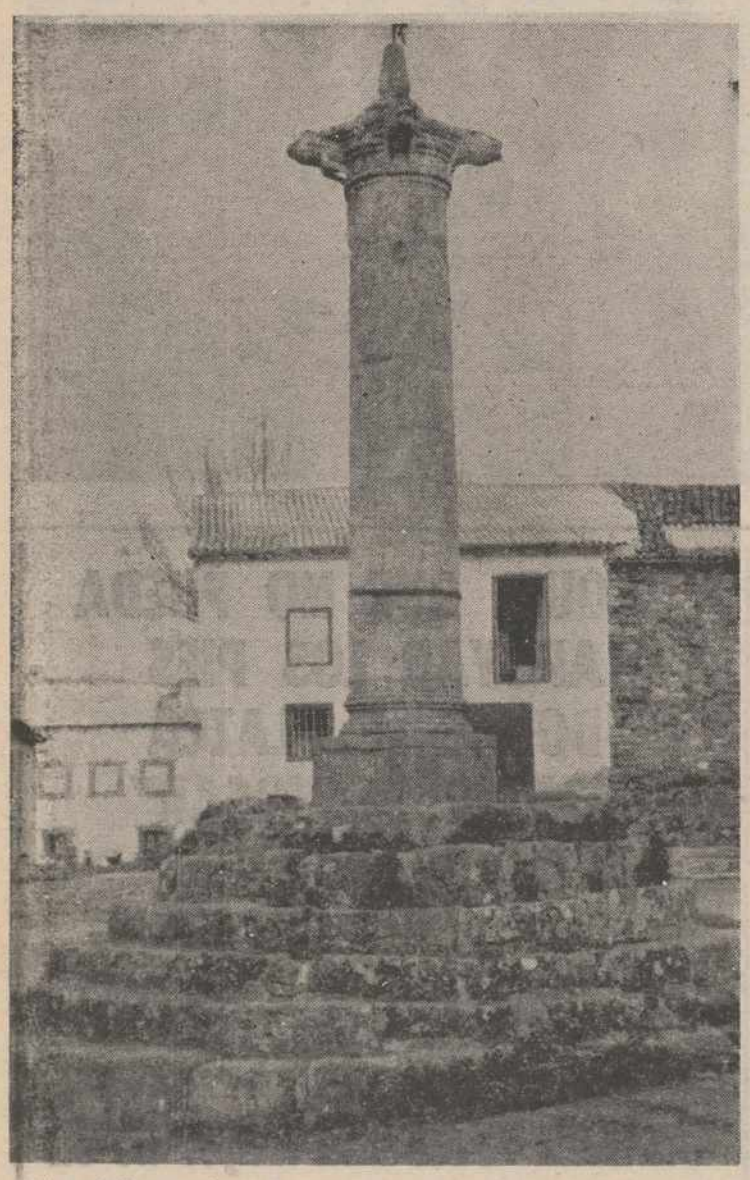

Si ustedes, amigos lectores, tienen ocasión de llegar hasta La Pernia, para pasar un día en la Montaña, no dejen de acercarse a alguna de sus fondas para saborear el «cocido»; lo que ayer y hoy viene con relativa frecuencia a ocupar nuestra mesa, en la época invernal. En las fiestas de los pueblos, antaño, se daba a los romeros como plato especial: «la pucherada» (garbanzos y carne de oveja).

Cuando las fiestas eran en invierno, los forasteros tenían que quedarse en el pueblo 8 ó 10 días, debido al temporal y a la considerable altura que alcanzaban los neveros. No faltaba tampoco la morcilla llamada de las «trancas», (velón que va alrededor del hígado y corazón). De postre, los sabrosos frisuelos y arroz con leche.

En mayo, se celebraba el día de la «caridad». Por ejemplo, en Polentinos, tenían la llamada caridad, gente de Vañes y Estalaya. El cura rezaba: «Por los fundadores del prao rincón»; «por los fundadores del prao las presas»; «por los fundadores del prao muñices»..., etc., y de carga se entregaban por ejemplo, dos libras de pan por el prado de la fuente de abajo y un litro de vino.

En las candelas, se les ponía para beber a los vecinos unas tazas de plata, que en pueblos como Lebanza aún se conservan.

El trigo se sembraba en octubre y hacía marzo iban todos a limpiarlo con azadillas y herramientas manuales. Hay quien asegura que esto tenía que hacerse los días llamados «cadillos». Los tres últimos días de mayo y los tres primeros de junio, antes llamados de San Juan. De esa manera se perdían los cardos y ya no volvían a salir. Y quién no se recuerda del Carnaval, ya próximo. Llamaban en nuestro norte al sábado «grisulero», al domingo le llamaban «gordo y torreznero», al lunes decían del buen puchero; el martes: El «ollón» y el miércoles se acabó la función. Al «entroido», como aquí se le conocía, le despedían los mozos con cencerras y pucheros a la cintura. Y así, siempre hay algún motivo de ayer, que al entrar en nuestro valle recordamos.

HOGAÑO

La Pernía de estos años, no ha cambiado de aquéllos en cuanto a la belleza y esplendor de sus paisajes. En ocasiones nos contagiamos de alegría, pero hoy, no podemos por menos de sentir dolor por la pérdida tan repentina de don Luis, el hombre que tenía en proyecto una colonia de verano en la Peña Tremaya. Allí queda su choza en un remanso de paz y de silencio. Sobrecoge la pérdida, pues él supo, sin duda, del dominio que sobre Pernía ejerce aquel conglomerado, lar en otros tiempos del conde y señor de nuestras tierras. Desde su cima pueden verse los pueblos de Tremaya, San Juan, Santa María, Areños, El Campo, Orbaneja, Lebanza, San Salvador y La Abadía, de la que ya comentara en otro tiempo Camilo José Cela.

Ya no podrán contar nunca estas páginas con la primicia de los primeros bollos en septiembre, pero aún así la vida no tomará descansos. Pernía, ese rincón donde se asilan las almas peregrinas, donde persiguen la atalaya cazadores furtivos; ese campo que cada año recibe con esperanzas nuevas a sus hijos, seguirá floreciendo. Habrá padecido la risa y el agobio de los incomprensibles, pero este bello rincón seguirá caminando entre el recuerdo agradable de otros tiempos y la esperanza del futuro inmediato, acaso más difícil, siempre incierto.

La Pernía, en el alto de sus divagaciones e incertidumbres, siempre igual a los ojos: Cautivadora; siempre incansable y bella.

FROILAN

DESDE HERRERA DE PISUERGA

Magnífica respuesta en ayuda al Levante español

A su debido tiempo, la Asamblea Local de Cruz Roja Española abrió una suscripción de ayuda a los damnificados por las inundaciones en las provincias de Valencia, Albacete, Alicante y Murcia.

Pues bien, cerrada la suscripción, nos es muy placentero, para conocimiento y general satisfacción de los donantes, informar que ha constituido un rotundo éxito

Han cooperado el Ayuntamiento de Herrera, la Asamblea Local de Cruz Roja, un elevado número de herrerenses de todas clases y condiciones, dos vecinos de Payo de Ojeda, uno de Moarves, y los Ayuntamientos y vecindario de Báscones de Ojeda, Micieces de Ojeda, de Quitanatello de Ojeda, de Calaharra de Boedo, de Páramos de Boedo, de Sotobañado, de Collazos de Boedo, de Villaneceriel, de Revilla de Collazos, de Otero de Boedo, de Vega de Bur, Montoto de Ojeda, de Villaescusa de Ecla y Santibáñez de Ecla.

En el Ayuntamiento de Herrera están comprendidas las poblaciones incorporadas a su Ayuntamiento.

No se puede silenciar, y de ello ya nos hemos hecho eco en anterior información, del importantísimo donativo hecho por la Escuela Hogar «Peñalabra», sita en Cervera de Pisuerga.

Lo recaudado en metálico ha ascendido a doscientas mil pesetas, cantidad que se ha remitido a la Asamblea provincial de Cruz Roja Española, para engrosar la suscripción que tiene abierta «Pro damnificados del Levante español».

Y lo donado en alimentos, etcétera, asciende a seiscientas cincuenta mil pesetas, que el jueves, día 18, fue personalmente llevado, según instrucciones recibidas por el señor alcalde de la ciudad, a la Asamblea Provincial de Cruz Roja Española, de Valencia.

Bien por Herrera de Pisuerga y las poblaciones de su comarca, que una vez más, han sabido ser generosos, espléndidos y magnánimos.—M. C.

MIGUEL ANGEL GARCIA PEREZ

MEDICO DENTISTA-RAYOS X

CARRION DE LOS CONDES

C/. Piña Blasco, 5, 1.º B

Consulta: Tardes de 4 a 8, los jueves mañana de 10 a 2 y tarde de 4 a 8.

y en

MELGAR DE FERNAMENTAL

Consulta: Los lunes, miércoles, viernes y sábados de 10 a 2.

CRONICA DE DUEÑAS

Los trabajos de concentración parcelaria a punto de terminar

La Concentración Parcelaria de este término Municipal, está a punto de terminar, después de una andadura de nueve años, posiblemente excesiva, ya que la misma fue declarada de utilidad pública por Decreto de 23 de noviembre de 1973.

Se han realizado la mayoría de los trabajos y ahora puede decirse que han llegado a la fase final. Después de estudiadas las alegaciones presentadas durante la encuesta del proyecto de Concentración Parcelaria, la adjudicación de fincas que se pretende llevar a cabo en dicha zona, es la que se refleja en los documentos, que según un aviso que ha fijado, el Instituto Nacional de Reforma y Desarrollo Agrario, en esta localidad, están expuestos al público durante el período de 15 días hábiles, contados a partir de estas fechas, para que todos los participantes en la Concentración puedan formular las observaciones escritas que estimen convenientes, tanto en relación con la adjudicación, como con las modificaciones que se proyectan introducir.

Con todo esto y a la vista de las reclamaciones que puedan surgir y de las resoluciones finales, el IRYDA procederá a realizar —a comienzo del próximo año— importantes obras de caminos y saneamiento de arroyos, por un importe de 158 millones de pesetas.

La empresa ha resultado un tanto dificultosa por la gran extensión del término 12.387 hectáreas, con excesivo número de parcelas 13.042, pertenecientes a 1.802 propietarios.

De ahora en adelante, todos serán beneficios para nuestro campo.

—Disminución de los costes de producción en un 30 ó 35 por ciento, según estudios llevados a cabo.

—Aumento de los rendimientos, calculado en un 15 ó 20 por ciento.

—Mejora de la situación jurídica de la propiedad y un sinfín de beneficios, que traerá consigo la Concentración Parcelaria.

Esperamos y deseamos que con esta segunda encuesta proyecto, última fase, se acelere lo poco que falta, pues nueve años para llevar a cabo una concentración es un período excesivo, para dar por concluídos estos trabajos tan importantes para las empresas agrícolas ubicadas en este término municipal.

Julio Echazarra Melgosa

VENTA DE BAÑOS

Vecinal "San Juan de Baños"

Esta Asociación de Vecinos que viven en Baños de Cerrato ha empezado a hacer cosas ya hace algún tiempo.

Pero será mejor que se lo cuente uno de sus promotores, José Manuel Adán Barbudo, a quien cedemos el espacio:

UNION, ALEGRIA Y ARMONIA

Desde hace varias semanas se vienen realizando en el histórico pueblo de Baños de Cerrato, una serie de actividades, de las cuales pretende llevar a efecto la juventud con el motivo de las próximas fiestas de Navidad.

La Asociación Vecinal «San Juan de Baños», ha convocado dentro del programa inmediato a la conmemoración del nacimiento de Jesús los concursos de tema navideño, siendo los elegidos, los de postales navideñas, de redacción y belenes distribuidos en varias categorías.

Los premios que se concederán a dichos concursos se darán a conocer el día 28 de diciembre, asimismo como el sorteo y entrega de una cesta de navidad, para recabar fondos y hacer frente a los gastos de la misma que tendrá lugar en los locales de las escuelas. Aprovechando este día de reunión, en que la gran mayoría estará presente, se realizará una fiesta de hermandad entre los asociados de la Agrupación Vecinal «San Juan de Baños» y sus convecinos otorgando a los asistente el ofrecimiento de bebidas y dulces, acompañado de un alegre baile.

Otra de las cosas que crea esta organización es la instalación de cuatro árboles navideños, proporcionados por ICONA a través de Extensión Agraria que también coopera ingentemente con sus medios. Estos árboles, colocados en distintas plazas del pueblo, de lo cual, la gente demuestra un gran interés e ilusión colaborando unánimemente en la elaboración y colocación de las luces y adornos correspondientes. La tarea, generalmente es llevada por la juventud, juventud que por otra parte y a la vista de la marginación existente con respecto a Venta de Baños, quería hacer una cabalgata; pero reflexionando en que habría que desprenderse de mucho dinero, se acordó, con el Excmo. Ayuntamiento su plena colaboración, incluyendo otras labores municipales como la autorización del enganche de fluido eléctrico en la red municipal, ocupación de vía pública y ayuda económica para el material necesario de todas las actividades navideñas, en que la de Venta de Baños recorriera las principales calles de Baños, coincidiendo con el montaje de un Belén viviente ubicado en la plaza Castilla y en el que los Reyes dirigirán un mensaje a todos los niños. Durante la marcha se acompañará con villancicos cantados por grupos que actualmente y hasta la hora de su interpretación estarán preparando con la única y lógica intención de demostrar unión, alegría y armonía.

José Manuel Adán Barbudo

Y estos son los concursos:

Uno de postales navideñas con apartados para los tres tipos de edades que va desde los seis a los quince años.

Otro de redacciones, éste para chicos y chicas de doce a quince años.

Y un concurso de belenes, en el que se admiten realizaciones de grupos de hasta seis personas.

Para ampliar más detalles pueden solicitar las bases íntegras en la Comunidad Vecinal «San Juan de Baños».

EL CORRESPONSAL

CLINICA RADIOLOGICA

Dr. ROBLES

—RADIOGRAFIAS SIMPLES Y DE CONTRASTE—
—PLACAS DE COLUMNA VERTEBRAL ENTERA—
—MAMOGRAFIAS—
CONSULTA DE 4 A 7

José Antonio, 33 Teléfono 72 52 89

M.C.D.2022

Algunas verdades, a medias

SOBRE LA INMINENTE SUBIDA DE LA GASOLINA

El automovilista subvenciona otros productos derivados del petróleo

Se ha dicho recientemente que la delegación del gobierno en CAMPSA ha reiniciado los estudios sobre la subida de los precios de los carburantes. Se dice, también, que los nuevos administradores — el gobierno socialista— desearía que la Administración saliente, que por razones electorales no modificó los precios de los derivados del petróleo, solucione este problema antes de dejar el poder.

Una vez más, se está insistiendo estos días en la fuerte depreciación de la peseta, que está engrandeciendo el agujero recaudatorio que se produce en los ingresos fiscales por los consumos de carburantes. El gobierno, —Hacienda— está perdiendo dinero, y algunas fuentes estiman esta pérdida en unos 70.000 millones. No se dice, sin embargo, lo que el automóvil está produciendo este año en mayores ingresos para el Estado, tanto en divisas —por el aumento importante de las exportaciones—, como en pesetas, —por el alza de las ventas interiores y sus pagos de impuestos—, con respecto al año anterior.

UNA VERDAD A MEDIAS

Es cierto que el dólar se cotiza hoy a 119 pesetas, y que algunos observadores opinan que el cambio puede alcanzar las 135 pesetas-dólar en un plazo no muy lejano. Como el petróleo se paga en dólares, cada vez son necesarias más pesetas para pagar la factura petrolera. (Cuando la última subida, el 24 de julio de 1981, el dólar se cotizaba a 90,35 pesetas). Con un cambio tan desfavorable, no previsto, es indudable que la factura se ha elevado considerablemente, aún cuando el barril de crudo haya bajado de 34,95 dólares a 32,23.

Para que el lector se haga una idea más cabal del problema, digamos que la tonelada de petróleo costaba en julio de 1981 (7,36x34,95x90,35) 23.241 pesetas. Hoy, esa misma tonelada nos sale por unas 28.228 pesetas. Es decir, 4.897 pesetas más cara.

Ahora bien, el automóvil paga esa cantidad y más en cada litro de gasolina. Concretamente, la tonelada de gasolina (1.351 litros) cuesta, exactamente, 95.921 pesetas, en el caso de la Super. ¿De dónde, pues, la teoría de que el Estado pierde dinero? Lo que realmente ocurre no es que pierda con la gasolina, sino que no recibe todo el dinero que esperaba conseguir, lo que es distinto.

EL AUTOMOVILISTA SUBVENCIONA OTROS PRODUCTOS

Sí. Esa es la gran verdad: que el automovilista, en este país, está subvencionado —el, no el Estado— con su dinero, las eléctricas, el butano, las naftas, los cementos, y todos aquellos sectores industriales que reciben los productos petrolíferos más baratos que de costo. Este es el verdadero problema, y no otro: que mientras los consumidores más glotones (consumo equivalente al 85 por ciento del crudo importado) no pagan el precio real del crudo importado, los automovilistas dejan en las gasolineras, en estos momentos, 67.693 pesetas de más sobre el precio de la tonelada de crudo. Mientras tanto el fuel y algunos gasóleos se ofrecen a los consumidores a precios que no alcanzan para pagar el crudo en origen.

En todos los países, la gasolina se paga más cara que los demás productos, pero la diferencia no es tan notoria.

3,70 PESETAS, UNA SUBIDA JUSTA

Si la Administración quiere repercutir en los precios de los derivados del petróleo solamente la diferencia impuesta por la revalorización del dólar, el litro de gasolina Super no debería subir más de 3,70 pesetas, que es, exactamente, la diferencia entre el precio de julio de 1981 y el precio actual del petróleo, referido a las gasolinas.

Pero se viene hablando, como siempre, de un porcentaje, que se sitúa entre un 5 y un 10 por ciento. Naturalmente, el porcentaje se aplica sobre el precio vigente y no sobre la diferencia del crudo en origen. Así, el 10 por ciento de 71 pesetas son 7,10 pesetas (caso de la gasolina); pero el 10 por ciento del resto de los productos se queda muy por debajo, por cuanto su precio es, en estos momentos, insensiblemente inferior.

Cuando esto se escribe, no hay nada decidido todavía. Pero, en cualquier caso, cuanto aquí se dice tiene validez antes y después de la subida.

NUEVOS MODELOS

OPEL KADETT,

UN DEPORTIVO DE GRAN EXITO EN EUROPA

El Opel Kadett SR, uno de los modelos deportivos de la extensa gama de vehículos Opel-General Motors, es un automóvil de gran éxito en toda Europa, y así lo demuestra su alto nivel de venta en los diferentes países. Sus excelentes cualidades en cuanto a potencia, estabilidad, prestaciones, maniobralidad, amplitud interior, capacidad, de carga y seguridad, le han hecho acreedor de una merecida fama y de un indiscutible prestigio dentro de los coches de su categoría.

Para continuar con esta consolidada posición en el mercado español, se ha transformado su caja de cambios, pasando de 4 a 5 velocidades.

Además se ha reemplazado el económetro por el manómetro de presión de aceite y se incorpora el limpia lava luna trasero con intermitencia.

Con esta nueva caja de cambios de 5 velocidades el Opel Kadett 1.6 SR se sitúa como uno de los mejores vehículos del mercado y no dudamos que tendrá una gran aceptación en el mercado español.

ANUNCIO DE DISTRIBUIDORES

LABORATORIOS ZENIT, S.A.

Empresa de ámbito nacional e internacional, líder en gama de productos relacionados con la droguería y perfumería, precisa:

DISTRIBUIDOR

para PALENCIA capital y provincia

Imprescindible:
— Disponer de almacén
— Equipo de ventas
— Cartera de clientes
— Conocimiento amplio del mercado al por mayor y y detall

Ofrecemos:
— Contrato en exclusiva para toda la zona
— La más amplia gama de productos, algunos de ellos únicos en el mercado
— Importantes condiciones económicas, presentes y futuras

Interesados, escribir adjuntando curriculum vitae a:
LABORATORIOS ZENIT, S. A.
C/ Tomasa Ruiz, 6 MADRID - 19
Tlfnos. (91) 469 00 13 y 469 01 48
Referencia: Director Comercial. Abstenerse no cualificados

Celebramos el Seat
5.000.000

COMPRE AHORA UN SEAT 131 Y CELEBRELO

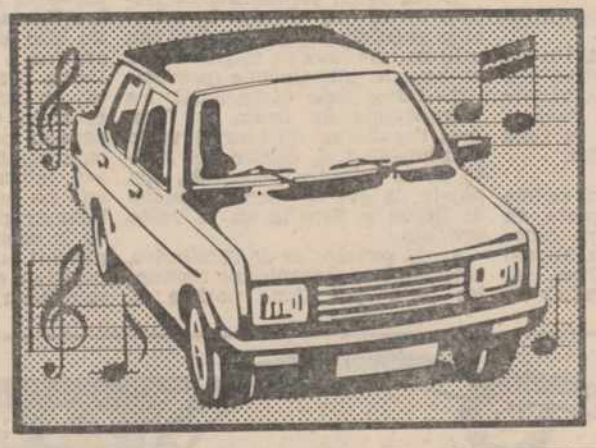

LA MUSICA LA PONEMOS NOSOTROS.

Compre ahora un Seat 131. Y celébrelo por todo lo alto.

Porque, además de darle más dinero por su coche usado, le vamos a colocar un equipo estéreo de alta fidelidad*. Totalmente gratis.

Aproveche que estamos de fiesta.

Venga a los Concesionarios Seat antes del 30 de noviembre y celébrelo con un Seat 131.

La música la ponemos nosotros.

TIEMPO. BBDO

* En los siguientes modelos: Mirafiori CL, Supermirafiori 1600, Superpanorama 1600 y Supermirafiori 2000.

SEAT
Cuidamos de su coche. Cuidamos de usted.

M.C.D.2022

DOS JOVENES PROMESAS del ATLETISMO PALENTINO

ROCIO PEREZ MAZUELAS y MILAGROS RUIZ SAN MILLAN

MILAGROS RUIZ y ROCIO PEREZ del Club San Antonio-CUSOR

Milagros Ruiz San Millán y Rocio Pérez Mazuelas, son dos jóvenes atletas palentinas. Pertenecen al Club San Antonio-CUSOR de Atletismo. Recientemente, en la clausura de la temporada de pista en Valladolid, en las pruebas organizadas por el Club de Valladolid-BIM, y controladas por la Federación Vallisoletana, vencieron estableciendo nuevos records provinciales en las pruebas de 1.000 y 1.200 metros, respectivamente.

Con ellas hemos hablado sobre sus nuevas marcas:

—¿Esperábais batir los records, ya al final de la temporada?

—Milagros: Yo, pese al calor que hacía y aunque la prueba fue de las últimas, tenía confianza y mi entrenador, Zapatero, me dijo que era buena oportunidad para aprovecharla. Me alegro mucho de haberlo conseguido.

—Rocío: Yo, pese al número de participantes (19 atletas), me encontraba fuerte y aunque sufrí al final, todo quedó compensado con el registro de 4'06 en 1.200 metros que supone un nuevo record infantil en esa distancia.

—¿Cuál es la especialidad que más os gusta dentro del aletismo?

—Milagros: Y, particularmente, el fondo y, sobre todo, el campo a través, del que tanta tradición existe en Palencia. En ello pondré toda mi ilusión en esta temporada que acaba de comenzar.

—Rocío: Yo también prefiero el fondo, creo que me encuentro más a gusto en distancias largas, claro que por mi edad, tengo que correr las distancias que están dentro de mi categoría.

—¿Qué espera Milagros en esta temporada 82-83?

—Espero renovar mi título de campeona provincial de cross (cadete), y si voy al sector, vencer como el año pasado en Zamora y bajar de tres minutos en 1.000 metros (actualmente 3'08).

—¿Y tú, Rocío?

—Yo, este año, ya seré cadete y en esta categoría, aparte de Mila hay otras atletas ya conocidas como Susana López. Espero que el día 5 de diciembre, que correré en el Trofeo Patronato Municipal de Deportes, esté entre las primeras, dentro de mi categoría.

—Tenemos entendido que otras compañeras del Club también tuvieron una destacada actuación en la clausura de la temporada vallisoletana. Habladnos un poco de las otras pruebas.

—Es Milagros la que responde: pues sí, en 1.500 metros venció la palentina del San Antonio, Isabel Rebollo; en 800 metros lisos, venció también mi compañera María Jesús Montoya y en la primera serie de 60 metros vallas, quedó primera nuestra compañera Conchita Frechilla, aparte de varios segundos puestos que conseguimos.

En este momento interviene Rocío para decirnos que en la prueba de 1.200 metros también se batió el record provincial de Valladolid, con la atleta del BIM que se clasificó en tercer lugar (en este momento no recuerda su nombre) dando idea de la calidad de la prueba.

Estas son las impresiones, un poco, de estas jóvenes deportistas palentinas que esperan con ilusión el comienzo de la temporada de campo a través, donde tanta tradición y éxitos consiguió Palencia.

José María Diez Zapatero

JOSE SUIS LAGUIA

Madrid, 20. (Efe). — José Luis Laguía, del equipo Reynolds, recibirá mañana, de manos del presidente de la Lederación Internacional de Ciclismo, Luis Puig, y presidente de la Española, el trofeo que le acredita como corredor más regular de la temporada ya finalizada, creado por la Asociación Española de Organizadores de Carreras.

Esta Asociación se reunirá mañana con los patrones de los distintos grupos deportivos, con el fin de planificar todos los detalles de la campaña 83.

CICLISMO

LAGUIA, trofeo al corredor más regular de la temporada

SEIS DIAS DE MADRID: HEREDIA Y PINJEN, LIDERES

Madrid, 20. (Efe). — La pareja hispano-holandesa, integrada por Martínez Heredia y René Pinjen, con 67 puntos, marchan en primera posición, cuando se llevan disputados 777 kilómetros, equivalentes a 3.885 vueltas al Palacio de Deportes, escenario de la presente edición de los Seis Días Ciclistas de Madrid.

La clasificación, es la siguiente:

1 Heredia-Pinjen, España-Holanda, 67 puntos.
2 Perea-Frank, España-Dinamarca, 98, a una vuelta.
3 Dejonkeere-Kristen, Bélgica-RFA, 92, a una.
4 Raas-Van Vliet, Holanda, 76, a una.
5 Rupérez-Clark, España-Australia, 68, a una.
6 Deboscher-Burton, Bélgica-Inglaterra, 80, a dos.
7 Clerc-Moerlen, Francia, 50, a cuatro.
8 Laguía-Vilamajó, España, 24, a cinco.
9 Creus-Prieto, España, 41, a nueve.
10 Cedena-Herranz, España 50, a diez.
11 Urruti-L. Iguanzo, España, 81, a once.
12 Novillo-Marín, España, 33, a once.

La reunión de anoche, resultó muy interesante, con muchas alternativas en los primeros puestos de la clasificación, aunque pocos espectadores en los graderíos.

MECALUX
INSTALACIONES PARA LA
INDUSTRIA Y EL COMERCIO
— DIVISIONES METALICAS
— ESTANTERIAS CLASIFICADORAS
— ESTANTERIAS DESLIZANTES
— PALETIZACION
— CONTENEDORES
— ENTREPLANTAS/ALTILLOS
— MOBILIARIO EQUIPAMIENTO COMERCIAL
— ARMARIOS METALICOS
¡CONSULTENOS! La propuesta "MECALUX" es siempre la más acertada y sin ningún compromiso
Distribuidor en Palencia:
FERNANDO MUÑOZ DE LA ROZA. Teléfono 72-17-11

A PROPOSITO DEL RETRASO EN LA LLEGADA DEL EQUIPAJE DE LA SELECCION NACIONAL

IBERIA se defiende

Madrid, (Efe). — La Compañía Iberia, Líneas Aéreas de España, en relación al retraso en la llegada del equipaje de la selección española de fútbol, ha hecho llegar a «Efe» la siguiente nota:

«En relación con las declaraciones del presidente de la Federación Española de Fútbol, Pablo Porta, en las que culpa a la Compañía Iberia, Líneas Aéreas Españolas, de los problemas que le afectaron en su vuelta de Londres a España, tras el partido jugado en Dublín por la selección española de Fútbol, Iberia quiere puntualizar:

1.—El avión procedente de Dublín en el que viajaba la selección española llegó a Londres con más de una hora de retraso sobre el horario inicialmente previsto.

2.—Como caso excepcional, los responsables de Iberia en Londres decidieron retrasar el vuelo Londres-Madrid, dentro del límite de 15 minutos permitido, con objeto de que la selección pudiese llegar a España en el vuelo previsto.

3.—El retraso fue de 12 minutos, arbitrándose mecanismos especiales para que fuese posible el transbordo de un avión a otro de la totalidad de los expedicionarios españoles que quisieran volar a Madrid, objetivo que se cumplió en detrimento del resto del paseje.

4.—Dada la complejidad del transporte aéreo, era imposible aumentar el retraso para embarcar las maletas de los expedicionarios, si bien se arbitraron las medidas necesarias para que el equipaje pudiera llegar en el siguiente vuelo.

5.—Resulta cuando menos sorprendente las afirmaciones públicas del presidente de la Real Federación Española de Fútbol, sobre Iberia, cuando esta compañía no hizo sino dar un trato de excepción a la expedición española. Iberia lamenta que el señor Porta, en particular, considere que el trato especial dado en esta ocasión por Iberia a la expedición española no entre dentro de sus exigencias, aunque entiende que no es causa suficiente para lesionar públicamente la imagen de la compañía ni la de sus empleados, que en todo momento pusieron el máximo esfuerzo en solucionar el problema».

CAMPEONATO DE FUTBOL DE EUROPA SUB-16

Preseleccionados contra BELGICA

Madrid. — La Real Federación Española de Fútbol, a propuesta del seleccionador de juveniles Sub-16, Mariano Moreno, ha convocado para realizar un entrenamiento para el partido España-Bélgica, correspondiente al campeonato de Europa, que se jugará en Murcia el día 1 de diciembre próximo, a las 20 horas, a los siguientes jugadores:

Real Madrid C. F.: Iglesias, Mandía y Gómez González.

Castilla C. F.: Samper, Salmero y Hurtado.

F. C. Barcelona: Busquets, Alejo y Corbalán.

Sevilla F. C.: Leiva, Sánchez y Juanito.

Estrella Balp.: Fernández y Cáceres.

Real Sporting: Merino y Murias.

Real Sociedad: Calvo Alós y Lasa.

Ath. de Bilbao: Ferreira y Lizarralde.

Cervantes C. F.: Herrera.
Real Rácing C.: Portilla.
Gandía C. F.: Estruch.
U. D. Chantrea: Cilveti.
At. Malagueño: Juanma.
Coria C. F.: Quinichi.

Estos jugadores quedarán concentrados el día 23 de este mes, a las 20 horas, en el Hotel Colón, de Madrid.

Belcla
BURGOS
LA PIEL A SU ALCANCE
OFERTA DEL MES
Chaquetón nutria alargado
39.500 Pts.
De nutria, retal..... 29.500 Pts.
De conejo, varios tonos..... 10 500 »
De lobo asiático, lomos..... 35.500 »
Abrigo nutria, lomos alargado... 56.500 »
Cazadora ante y napa..... 8.500 »
Seleccione su piel y modelo;
Belcla se lo confecciona en 20 días.
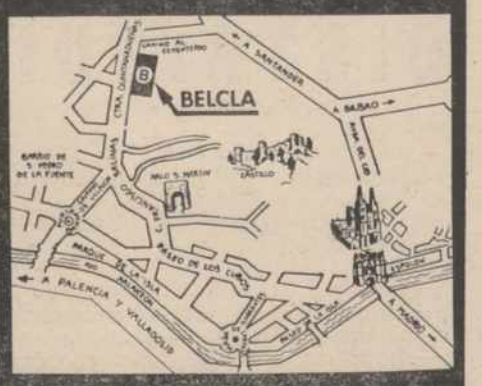

CARRETERA QUINTANADUEÑAS, S/N. TELF. 200530 · BURGOS
horario: 10 a 2 y 4'30 a 8. Abierto sábados tarde.

M.C.D.2022

Con **SERGIO CASAL** forma el equipo de dobles más en forma de tenis español

• ANGEL GIMENEZ:

"Me gusta más el fútbol que el tenis"

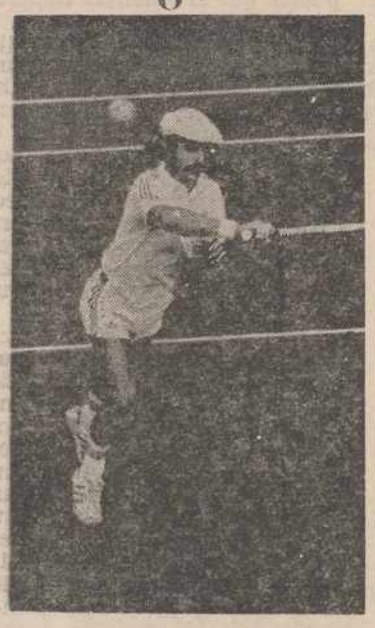

—"Empecé a jugar en un club modesto, en donde mi padre trabajaba como conserje"

—"A los 15 años dejé los estudios para dedicarme de lleno al tenis"

—"Hay momentos duros para un tenista, cuando estás deprimido y te encuentras solo"

—"Yo creo que el nivel medio del tenis español ha subido muchísimo, hay más igualdad, y ya no puede haber figuras"

—"Me encanta el fútbol, más incluso que el tenis"

Angel Giménez, cuenta con 25 años, es soltero y vive y reside en la Ciudad Condal, en donde forma parte de la plantilla profesional del Real Club de Tenis Barcelona.

EMPECE A LOS 12 AÑOS

—Dinos primero, ¿cómo nació el tenista Angel Giménez?

—Yo empecé jugando en un club modesto que se llama Laietano, en donde trabajaba mi padre como conserje. Entonces como vivíamos allí, en el mismo club, mi padre me dijo un día que probara de jugar al tenis, a ver qué tal lo hacía. Probé, me gustó, y así fue cómo empecé.

—¿Y cómo ha sido tu trayectoria deportiva?

—Yo al principio de empezar a jugar al tenis, contaba con doce años, demasiado tarde, no era muy bueno, y lo único que intentaba era entrenar y recuperar el tiempo perdido de pequeño, y me lo combinaba con los estudios. Pero a los 15 años ya le dije a mi padre que no me gustaba estudiar y que lo mío era el tenis, y que era a eso a lo que quería dedicarme. El me dijo que adelante.

—Has hablado ya de momentos felices de tu carrera deportiva, ¿los ha habido amargos?

—Sí, hay momentos en la vida de un tenista que son muy duros porque te toca ir solo, viajar solo todo el año, y hay veces que estás deprimido cuando no te salen las cosas bien y se hace muy difícil... Y creo que ha habido muchos momentos en mi vida deportiva en que me he sentido deprimido, pero he intentado superarlo entrenando, e intentando que el próximo campeonato me resulte mejor.

—Hablemos un poco del futuro, ¿cuáles son las metas de Angel Giménez?

—Pues poder hacer lo mejor posible en los torneos del Grand Prix, y sobre todo que cada año me vaya superando...

NO PUEDE HABER FIGURAS

—¿Cómo ves al tenis español?

—Al tenis español lo veo bien, pero no muy bien. Es muy difícil que surjan figuras. En España creo que no se han sabido valorar las figuras que ha habido hasta el momento, como Santana, Orantes, Gimeno e Higueras... Y es muy difícil que hoy día salga una figura como ésta. No es que haya un bache, sino que creo que el nivel medio del tenis español ha subido muchísimo, hay mucha más igualdad, pero falta una figura que sobresalga para ponerse a la altura de las grandes figuras de afuera.

—¿En qué te gusta ocupar tus espacios libres?

—Fútbol, me encanta el fútbol. Me gusta más casi que el tenis; de pequeño también jugaba, pero me tuve que dedicar al tenis...

—Podrías hacer un cambio con Maradona...

—Sí, y tanto, que venga a jugar él aquí, a tenis, y yo jugaré al fútbol... Por estatura, iremos por ahí...

—¿Cuál es tu máxima ilusión de la vida?

—Poder seguir jugando al tenis y... tener a mi familia siempre y encontrarme bien de salud.

Jorge Cebrián
Europa Press

MAÑANA, INTERESANTE ENCUENTRO A LAS 4, EN LA BALASTERA

Cristo Olímpico-Salas

Este domingo viene a La Balastera, el Salas, para enfrentarse al CRISTO OLIMPICO, dentro de la competición de Tercera División. Puede ser un encuentro interesante, como espectáculo; quienes les han visto aseguran que el equipo burgalés «rueda» bien; no es muy realizador, pero tampoco resulta fácil hacerle goles. Desde luego, según vemos en la prensa de la provincia hermana vienen dispuestos a dejar aquí su lastre de negativos.

De que tal no ocurra se encargarán «los olímpicos», que también funcionan con soltura en esta categoría nacional.

El entrenador, Mariano San Martín, cuenta con la plantilla «de gala», si a última hora no surge algún imponderable y se ve precisado a ceder algún jugador para la expedición «de los mayores», que comparecerá en la misma jornada en el «Mendizorroza» vitoriano.

Desde luego, los que no faltarán en La Balastera, son los buenos aficionados, que siguen jornada tras jornada con interés y satisfacción al CRISTO OLIMPICO. A ver si se animan los que todavía no lo han hecho. Seguros estamos de que si «prueban» una vez nos agradecerán el consejo.

El partido, dará comienzo a las cuatro de la tarde y, los precios, como siempre, ultraeconómicos.

VENTA DE BAÑOS

CLUB MUNICIPAL DE DEPORTES

La sección de atletismo, de este Club Municipal de Deportes, ha participado en el primer cross de la temporada, obteniendo un resonante éxito en cada una de las pruebas en las que ha participado.

Esta competición se ha celebrado en Zamora y nuestros pequeños atletas se han entrentado con los de aquella ciudad, con los siguientes resultados.

Dentro de la categoría de infantil femenino, se clasificaron:

Primera, Susana Ruiz Vallea; segunda, Susana Calleja; cuarta, Raquel Martín.

En alevines masculinos:

Primero, Juan Carlos Ruiz; tercero, Rubén Martín.

Cadete masculino:

Primero, Roberto Luis Manuel.

Cadete femenino:

Primera, Sandra Miguel.

Infantiles masculinos:

Primero, Alvaro Polo; cuarto, Miguel García.

Es una gran clasificación en esta primera prueba de la temporada para la ilusión de estos chavales.

Nos ha dicho un pajarito que en este equipo hay estrellas. Vamos, que hay gente que dará que hablar. Es prematuro decir nombres. Porque podría ser más de uno.

El Corresponsal

FUTBOLERIAS

Un paraguayo al ELCHE

Asunción. — El futbolista Pedro Fernández, goleador máximo del Campeonato oficial paraguayo de este año, viajará el próximo domingo a España a incorporarse a las filas del Club Elche, que adquirirá su pase en forma definitiva.

El anuncio del viaje de Fernández, extremo derecho de 25 años, se produjo sin haber un acuerdo en el problema entre Olimpia y River Plate por el aspecto económico de la operación.

Olimpia, pentacampeón paraguayo, es el dueño del pase definitivo de Fernández, pero River Plate, en cuyas filas jugó este año en préstamo, pretende cobrar un porcentaje de la transferencia del jugador al Elche.

Nota de la Redacción de EFE Deportes:

Puestos al habla con el Elche, han confirmado que se espera la llegada del jugador paraguayo, al que se considera fichado en firme, aunque no conozcan la cantidad que se tendrá que abonar por el traspaso, ni los problemas existentes entre Olimpia y River Plate.

SIN ACUERDO CUSTERS-ESPAÑOL

Barcelona. — No ha existido acuerdo entre el jugador Theo Custers y el RCD Español, para lograr la carta de libertad, después de la entrevista mantenida entre el deportista belga y el gerente del club blanquiazul, Pedro Tomás.

Según fuentes solventes la oferta del Español al jugador es de seis millones y medio de pesetas, que se abonarían en su totalidad en el próximo mes de enero, cantidad que en principio aceptó el jugador, Theo Custers, al término de la entrevista con Pedro Tomás manifestó que "quiero pensármelo antes de dar la aceptación definitiva. Si he esperado más de cuatro meses, creo que el club puede esperar unos días".

Unase a los Gigantes.

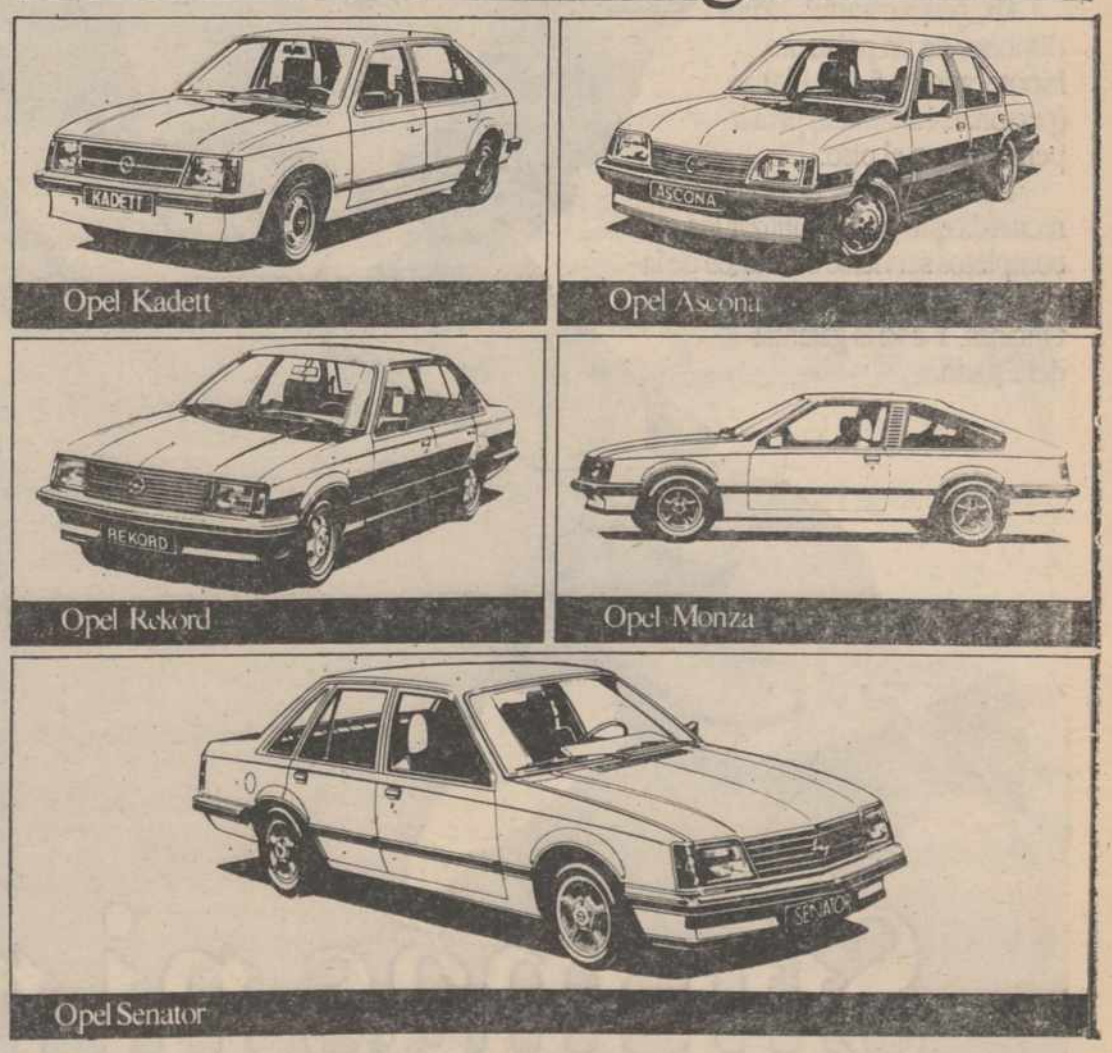

Opel Kadett
Opel Ascona
Opel Rekord
Opel Monza
Opel Senator

OPEL EURO-SERVICE ASSISTANCE (91) 4555585

CONCESIONARIO OFICIAL:

ANGEL FUENTES GUERRA, S. A.

Avda. Casado Alisal, 13 • Teléfono 74 02 11

M.C.D.2022

El Palencia, con algunas bajas por lesiones, a Vitoria

Mañana, se enfrentará al Alavés, a las 4,45 de la tarde

Se desplaza el Palencia, mañana domingo, a Vitoria, donde se enfrentará al histórico Alavés. El partido se presenta difícil para los palentinos, por cuanto Mendizorroza no es un campo propicio para puntuar. En su feudo, el Alavés ha jugado, hasta ahora, cinco partidos. De ellos ganó tres: al Oviedo (3-0), Cartagena (2-0) y Cádiz (1-0); perdió frente al Barcelona Atl. (1-3), y empató ante el Rayo (1-1). Es decir, que su trayectoria, más favorable que desfavorable en casa, reviste cierto aspecto muy de tener en cuenta: que el equipo alavesista salió arrollador (seis goles en tres encuentros a sus visitantes), pero ha ido remansando su potencia, con los dos últimos encuentros en Mendizorroza en los que cedió tres puntos, que, aunque los ha recuperado en sus salidas (tiene la casilla libre de positivos y negativos, como el Palencia), demuestran esa ligera baja de juego actual del conjunto que entrena Luis Astorga.

¿En qué plan se encontrarán mañana los alaveses? ¿En la potente forma inicial, o en la más floja del momento? Son dos interrogantes que se disiparán pronto; y, naturalmente, contando con otra respuesta que el Palencia también puede dar.

Porque el Palencia, aunque asimismo ha perdido tres puntos en casa, su fuerza se ha conservado, e, incluso aumentado últimamente, pues el traspiés último en La Balastera, ante el Linares, sólo debe contabilizarse a título anecdótico, ya que para todos, incluso para el entrenador linarense, el Palencia hizo méritos para ganar, aunque la fortuna no le sonriera.

Los alaveses esperan este encuentro con atención y prevención. Saben el calificado rival que van a tener en contra, y su entrenador Astorga lo prepara con cuidado. Parece ser que no podrá jugar su defensa izquierdo Gacho, una pieza muy importante en su equipo. Está lesionado, y seguramente habrá de ser sustituído por Gómez de Segura. El resto del equipo estará compuesto por los mejores hombres; es decir: Cendoya, en la puerta; Galarraga, Larrañaga, Gabilondo y Gómez de Segura, en la zaga; Gregory, Juanjo y Artabe, de centrocampistas; y, adelante Cañizares, Bengoechea y Badiola.

Tiene una delantera discreta, que, como decimos, empezó arrolladora, pero ha disminuído en operatividad. Contabiliza 11 tantos (uno más que el Palencia). Su defensa también se muestra entonada, aunque ha encajado 12 tantos, con algunas goleadas, como ese 1-3 infringido por el Barcelona Atl. en su pasada visita a Mendizorroza.

El Palencia tiene problemas de alineación. Nos lo dice Costa. Llacer, con molestias, todavía, de su esguince de cervicales; Maldonado, con un pequeño desprendimiento de rótula; Joaquín, aunque jugó el partidillo del jueves, sigue acusando molestias de su pasada lesión; y Fuertes, igual.

¿Cuál será, pues, el once que saltará a Mendizorroza? El entrenador palentino no lo sabía, ni él mismo, este mismo sábado. Dependerá de la recuperación o no de los antedichos jugadores, antes de salir hacia Vitoria, que se hará a las 9,30 de la mañana del domingo, pues el partido es a las 4,45 de la tarde.

Sólo tiene seguros los demás habituales a las alineaciones más repetidas del equipo, es decir, Prados, Ferrero, Cano, Merayo, Belanche, López Murga, Mediavilla y Javi. También a Huezo, Luna, Módigo y Zubeldia, en condiciones. Entre unos y otros, y tal vez con el Olímpico Peña, confeccione el once definitivo.

Belanche, al que se le ha muerto la madre y un tío (le expresamos desde aquí nuestro sentido pésame), está en Zaragoza, por tan luctuoso motivo; pero se incorporará a los palentinos, en el mediodía del domingo, en Vitoria, para ponerse a las órdenes del entrenador. Le deseamos fuerza moral para superar su natural dolor. Y a él como a sus compañeros, un encuentro lleno de aciertos, para recuperar algo de lo perdido el pasado domingo frente al Linares.

F. BUISAN

Si cobras el sueldo a través de la Caja Postal, podrás pedir un préstamo —hasta 500.000 pts.— con un simple aval familiar...

Aunque te parezca mentira, basta con domiciliar tus ingresos en una cuenta corriente o una cuenta de ahorro en la Caja Postal.

Así tendrás derecho a un préstamo de 500.000 pts. con el solo aval de tu marido o de un familiar allegado que trabaje.

¿Que estás soltera?... Pues 400.000 pts., sin aval que se sustituye por un seguro de amortización, para darte "ese" capricho con el que sueñas.

Ah, ¿vas a casarte?... Pues dispones de un préstamo hipotecario de 5.000.000 (personal: 4.000.000) para ir pensando en el piso.

Y si eres "mujer de negocios", recuerda que puedes utilizar los completos servicios bancarios de la Caja Postal, a través de más de 1.500 Oficinas. Y con la garantía del Estado.

¡...Y un seguro de accidentes sin costo alguno para ti!
500.000 pts., en caso de fallecimiento accidental o invalidez permanente, contratado con Mapfre Industrial, S. A.

Domiciliación de haberes: otro gran servicio de la Caja Postal.

A.B.E. 29-9-82

¡PALENTINO!
El PALENCIA C. F. te necesita.
¡Hazte socio pagando solamente la parte proporcional!
Es otra forma de ayuda

M.C.D.2022

LOTERIA NACIONAL

Dieciseis millones de pesetas al número 53747

REINTEGROS EN 7 Y EN 0

Madrid, 20. -- En el sorteo de la Lotería Nacional celebrado hoy en Madrid, han resultado premiados los siguientes números y terminaciones:

PRIMER PREMIO

DIECISEIS MILLONES de pesetas al número 53747. Ha sido vendido en Madrid.

Aproximaciones de un millón de pesetas cada una a los números 53746 y 53748, anterior y posterior al primer premio.

Centenas de veinte mil pesetas a los números comprendidos entre el 53701 y el 53800, excepto el 53747, primer premio.

PREMIO ESPECIAL AL DECIMO

DIECIOCHO MILLONES de pesetas a la fracción 3.ª de la serie 16 del número 53747.

SEGUNDO PREMIO

OCHO MILLONES de pesetas al número 39482. Ha sido vendido en Castilleja de la Cuesta (Sevilla).

Aproximaciones de cuatrocientas mil pesetas cada una a los números 39481 y 39483, anterior y posterior al segundo premio.

Centenas de veinte mil pesetas a los números comprendidos entre el 39401 y el 39500, excepto el 39482, segundo premio.

TERCER PREMIO

CUATRO MILLONES de pesetas al número 2705. Ha sido vendido en Las Palmas, Madrid, Lugo, Badalona, Palma de Mallorca, Albacete, Zaragoza, Manises, Sevilla, Córdoba, Lérida y Vall de Uxó.

Aproximaciones de doscientas setenta y ocho mil quinientas pesetas cada una a los números 2704 y 2706, anterior y posterior al tercer premio.

Centenas de veinte mil pesetas a los números comprendidos entre el 2701 y el 2800, excepto el 2705, tercer premio.

PREMIOS DE 20.000 PESETAS

Tienen premio de veinte mil pesetas todos los números terminados en:

094	118	134	267	329	335
338	349	395	488	570	592
671	737	827	851		

TERMINACION Y REINTEGROS

Premios de veinte mil pesetas a los números terminados en 47 y reintegros de dos mil pesetas a los terminados en 7 y en 0. En ambos casos con la excepción del número al que ha correspondido el primer premio.

EMPRESA PROVINCIAL DE GESTION recientemente constituida, precisa cubrir puesto de

GERENTE

SE REQUIERE/VALORARA:
— Dedicación plena.
— Residencia en Palencia.
— Buen conocedor de la provincia.
— Experiencia en inmobiliarias o gestión urbanística.
— Conocimientos empresariales.
— Titulación superior.
— Facilidad de contacto con Empresarios y Organismos de la Administración.

SE OFRECE:
— Puesto de trabajo fijo, previo período de prueba.
— Retribución, según aptitudes, del orden de DOS MILLONES DE PESETAS ANUALES BRUTAS.
—ABSOLUTA RESERVA COLOCADOS—

Interesados dirigir historial profesional al Apartado de Correos número 60. Palencia, hasta el sábado día 20. inclusive.
Referencia: GERENTE
(Oferta núm. 8.339. — Anuncio núm. 2.286)

Tras los adversos resultados electorales

UCD y el PCE buscan su identidad

Graves acusaciones de CARRILLO contra el PSOE y "El País"

Por JOSE LUIS ALONSO ALMODOVAR

Como era lógico esperar, los fracasos electorales de Unión de Centro Democrático y del Partido Comunista han agudizado la crisis de identidad que ambos partidos padecen desde hace tiempo, por causas diversas, pero de consecuencias políticas semejantes. A mi juicio, el desastre del PCE el pasado 28 de octubre tiene unas raíces fundamentalmente ideológicas, mientras que el de UCD se debe más a la falta de credibilidad de bastantes de sus actuales dirigentes.

Las constantes disputas centristas, por un lado, y la ambigüedad e indefinición de algunos de sus planteamientos, por otro, que producen una imagen lamentable de ausencia de autoridad, son, sin duda, las razones del abandono del electorado. A pesar de que, como todas las encuestas subrayan, la mayoría sociológica del país sigue estando situada en una zona de centro, de carácter moderado y reformista a un tiempo.

Resulta muy sintomático que las encuestas poselectorales efectuadas estos días por organismos de investigación social indiquen que la mayoría de los votantes de la coalición AP-PDP se declaran de centro-derecha, a la vez que la mayor parte de quienes votaron al PSOE manifiestan ser de centro-izquierda. Esas adscripciones, a los pocos días de la elección, revelan claramente el tono de moderación en que hoy se mueve, por fortuna, la sociedad española, que habrá de tenerse muy en cuenta por ambos bloques en su actuación política y parlamentaria futura.

Del mismo modo que la impresionante participación popular en las votaciones, muy superior a todas las anteriores, constituye un clamoroso plebiscito nacional en favor de la democracia, contra cualquier intento de involución o de golpismo.

La crisis del Partido Comunista no representa sólo la desaparicion casi definitiva de su viejo líder Santiago Carrillo, sino principalmente la demostración de que el marxismo-leninismo es ya inviable en la Europa democrática de nuestros días. En épocas de radicalización y enfrentamiento social puede hallar un cierto "caldo de cultivo" para su subsistencia. Pero, en un clima de pluralismo y libertades ciudadanas, su doctrina —tanto eurocomunista como soviética— carece de atractivo para las masas populares.

Carrillo acaba de afirmar, sin embargo, que Rusia ha influído en el triunfo electoral del partido socialista, moviendo su influencia en tal sentido, a cambio de unos compromisos sobre la OTAN y otros temas que, al parecer firmó Felipe González en Moscú. Supongo que el PSOE tendrá ahora que intervenir en la polémica, para explicar o negar tan grave acusación. También el dirigente comunista, dimitido ya como secretario general de su partido, ha hecho otra importante y seria manifestación pública, asegurando que la presencia soviética en España tiene como instrumento al periódico madrileño "El País".

Lo único que parece fuera de toda duda es que más de un millón de votos comunistas se dirigieron en esta ocasión hacia las candidaturas del PSOE, junto a un millón y medio aproximado procedentes de UCD, más medio millón de votos jóvenes, que ejercían su derecho electoral por vez primera, y cerca de otro millón y medio de votantes que se habían abstenido en convocatorias anteriores. En esas o muy similares cifras se descompone el electorado socialista del 28 de octubre, además de los cinco millones y medio de personas que votaron al PSOE en el año 79.

UCD, por su parte, se halla en una crítica encrucijada, ante la necesidad de reencontrar su identidad, perdida por los personalismos y contradicciones internas de estos años. El Congreso que proyecta celebrar a mediados del próximo diciembre es un intento plausible, aunque seguramente insuficiente, dada la actual correlación de fuerzas que todavía existen en su seno, después de la salida de los sectores de mayor definición ideológica hacia nuevos partidos más coherentes y con una identidad política y doctrinal inequívoca.

Se asegura que Landelino Lavilla tiene el propósito de "reconvertir" a UCD en un partido demócrata - cristiano, lo que resulta difícil de comprender cuando, durante los cinco años pasados, hubo tantas resistencias, pese a nuestros esfueros, en asumir los planteamientos ideológicos y éticos del humanismo cristiano. Quizá, tras el descalabro electoral, se busca tácticamente cobijarse para sobrevivir bajo un sólido "pararrayos" protector que, con los nuevos Gobiernos de Alemania e Italia, cobre singular perspectiva y actualidad. Me parece sinceramente demasiado tarde para intentarlo con éxito. La inmensa mayoría de la democracia cristiana española está hoy en otro lugar.

Las desesperadas maniobras del Partido Comunista por recomponer su maltrecha imagen y de UCD y el CDS por no desaparecer virtualmente del panorama político nacional serán, sin duda, causa de noticias y rumores durante las semanas inmediatas. Los fuertes resultados adversos del 28 de octubre constituyen aunque pronosticados, una evidente demostración de que nuestra democracia está madura y la opinión pública sanciona rigurosamente tanto las incoherencias ideológicas como las disputas internas y los personalismos.

URALITA
CUBIERTAS
Presupuestos sin compromiso

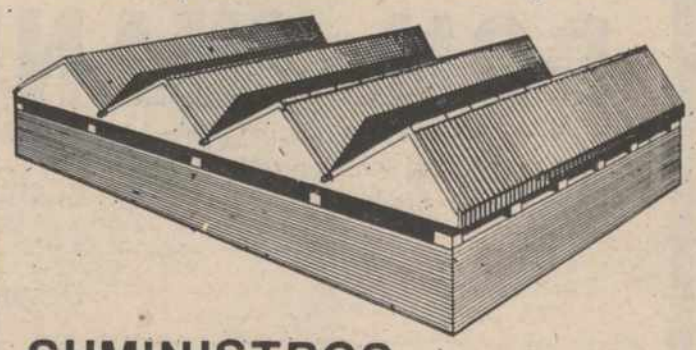

SUMINISTROS
Y MONTAJES
AGENCIA OFICIAL DE VENTAS
MAPASA
MATERIALES PALENCIA S.A.
AVENIDA MANUEL RIVERA Nº 10
TELEFONOS, EXPOSICION Y VENTAS – 722300 – 722304 – 723138 – POL. IND – 724348 – PALENCIA

M.C.D.2022

ESTRICTAMENTE CONFIDENCIAL

EL GRUPO PARLAMENTARIO POPULAR, CONTROLADO POR AP

Madrid (OTR PRES)

Desde el jueves, 18 de noviembre, la mayoría (grupo parlamentario socialista) y la oposición (grupo parlamentario popular), comparten el hemiciclo del Congreso de los Diputados con las dos minorías nacionalistas (PNV y CiU), el pequeño grupo parlamentario centrista y el heterogéneo grupo mixto (PCE, CAS, EE, ERC y HB).

El grupo parlamentario popular se forma por 85 diputados de AP, 16 del PDP, 2 de UPN (navarros) 2 del PAR (regionalistas aragoneses) y un valencianista. El grupo aparece, pues sólidamente controlado por AP, aunque su portavoz, Miguel Herrero de Miñón, sea una incorporación reciente al partido de Fraga. Determinados intentos del PDP por organizarse en un grupo parlamentario quedaron, finalmente, en el modelo de un "subgrupo" sometido a la disciplina del conjunto del líder de la oposición como ya se denomina oficiosamente a Manuel Fraga, tanto por sus propios diputados como por los del mayoritario PSOE.

(En el presente número de OFF TRE RECORD insertamos como documento, las listas completas del grupo parlamentario popular).

El último congreso de AP tuvo lugar los días 20-21 de febrero de este año. El próximo se celebrará en 1984. Queda, pues, un largo tiempo de vigencia al actual comité ejecutivo, de peculiar composición pues tiene nada menos que doce vicepresidentes (a los que, según rumores, podría agregarse un "vicepresidente general" de la "maquinaria" del partido) y cinco secretarios generales adjuntos.

EL COMITE EJECUTIVO

Este es el actual comité ejecutivo del partido de la oposición:

Presidente: Manuel Fraga Iribarne.

Vicepresidentes por la Federación de AP: Alvaro Lapuerta Quintero, Abel Matutes de Juan, Manuel Cantarero del Castillo, José Antonio Trillo López-Mancisidor, Gabriel Camuñas Solís, José María Valiente Soriano.

Vicepresidentes por el partido unido de AP: Fernando Suárez González, José María Ruiz Gallardón, Luis Ortiz Alvarez, Juan Montesinos García, Antonio Hernández Mancha, Begoña Urquijo.

Secretario general Jorge Verstrynge Rojas.

Secretarios generales adjuntos: Guillermo Kirpatrick Mendaro, Javier Carabias del Arco, Gabriel Elorriaga, Rodrigo Rato Figaredo, Carlos López Collado.

Tesorero: Angel Sanchís Perales.

Vocales nacionales: Pablo Beltrán de Heredia, Carmen Llorca Vilaplana, Manuel Gasset, Carlos Ruiz Soto, Eurico de la Peña, Pablo Paños Fernando Redondo, María Antonia Suárez, Fernando Garrido, Asunción de la Peña, Florencio Arostegui, Juan Ramón Calero, Francisco José Alonso, José Manuel González Páramo.

Representantes de la Juventudes: Antonio Martín Beaumont.

Presidente del consejo político: Manuel García Amigo.

Secretario del consejo político: Antonio Navarro.

Es decir, un total de 37 miembros que, hace sólo unas semanas dirigían un partido con amplia militancia pero exigua representación parlamentaria. Y que, en estos momentos, deben hacer frente a un acelerado ritmo de afiliaciones y aperturas de sedes locales, así como a la organización adecuada de un grupo parlamentario con 106 diputados y 54 senadores. El fruto del salto desde 1,3 a 5,4 millones de votos populares.

ANTICUERPOS CONTRA LA DESINTEGRACION

El grupo parlamentario popular, se integra por cinco partidos coaligados, amén de las "familias", "tendencias" y "corrientes" internas de AP. Sin embargo, esto, que parece entrañar un riesgo de desintegración análogo al padecido por UCD, con esperanza los aliancistas confían en la fuerza cohesionadora de varios anticuerpos:

—La personalidad lineal del propio líder, Manuel Fraga.

—La situación "expansiva" de AP, en votos, militantes, sedes, etc.

INTERESES DEL PSOE POR EMPRESAS INFORMATIVAS

Se asegura en medios periodísticos que el semanario "actual", vinculado financieramente a sectores socialistas, podría resolver sus problemas económicos a través de su incorporación a un "holding" de medios de comunicación que estaría preparando el PSOE y que puede integrar una agencia informativa, un diario en Madrid, una red de diarios locales —una revista de información general— y proyectos de radio-FM y productoras de televisión.

El "hombre fuerte" de ese conjunto de promociones de empresas informativas será, según fuentes socialistas, Guillermo Galeote, miembro de la ejecutiva del PSOE y estrecho colaborador de Felipe González y Alfonso Guerra. Se habla incluso de un nombre: "Mundicóm", para reunir a la agencia Ares Press, que dirige Federico Abascal; el diario "Tribuna Vasca", el semanario "Actual", etcétera.

En medios socialistas se estima que, "en buena lógica, la línea editorial de los diarios más progresistas de Madrid nos tiene que ser favorable, porque sus lectores son, mayoritariamente, gentes que han votado al PSOE, pero eso disminuye la necesidad de crear medios alternativos para las eventualidades del futuro". Agregan que "tanto RTVE, como la prensa del Estado, como la agencia Efe, no nos serán hostiles, pero no porque pensemos ejercer un control directo, sino porque vamos a profesionalizar a fondo todos estos medios".

PARAMETROS DE JUEGO

En los círculos del PSOE se contempla la situación actual, según ha indicado a OFF THE RECORD fuentes solventes, caracterizada por los siguientes puntos:

—"El País" y "Diario 16" no serán hostiles. "ABC" será el principal órgano de la oposición, con el respaldo más beligerante, de "YA".

—Luis María Ansón puede incorporarse a "YA" y "La Vanguardia", dirigir "ABC" o ponerse a la cabeza de un nuevo grupo de prensa y radio, de inspiración conservadora y humanista cristiana.

—El grupo Zeta y la cadena SER permanecerán a la expectativa, pero sin acosar al Gobierno socialista.

—Las televisiones privadas pueden esperar y las FM, con los primeros balances económicos poco positivos, parecen hacer realidad el aviso de Felipe González: "Pronto estarán algunas de ellas en la ventanilla de subvenciones"

SCHWARTZ NIEGA HABER SIDO APOYADO POR CUEVAS

El diputado Pedro Schwartz, liberal, miembro del grupo parlamentario popular, se muestra disconforme con informaciones difundidas por OFF THE RECORD respecto a los siguientes puntos:

"No es verdad que yo esté disgustado con la CEOE por falta de respaldo económico para el Instituto de Economía de Mercado", afirma Schwartz, quien además nos anuncia su propósito de "abandonar el Instituto, porque no es una entidad política y yo ahora estoy activamente en política". Según Schwartz, "el secretario general de la CEOE, José María Cuevas, no me ha respaldado para nada en orden a entrar en la candidatura de AP, ya que fue llamado por Fraga. Además, Cuevas y Martín Villa no se han reunido en ninguna ocasión para introducir candidatos en las listas de AP".

Por su parte, el secretario general de la CEOE, José María Cuevas, niega asimismo la información publicada por OFF THE RECORD sobre sus vinculaciones con el sector "martinvillista". Dichas informaciones fueron obtenidas por OFF THE RECORD en fuentes de máxima solvencia de la propia organización patronal.

PARTO POR INSEMINACION ARTIFICIAL

Nacieron trillizos

San Sebastián, 19. (Efe). — Los primeros trillizos que al parecer nacen en España en un parto por inseminación artificial, vieron la luz el pasado miércoles, día 17 de noviembre, en la clínica Martín Santos de esta capital, "en un parto con cesárea, en el que los tres varones nacieron perfectamente", ha declarado a "Efe" el ginecólogo Ramón Fernández Echave, que atendió a la madre en el alumbramiento.

Los tres niños, hijos de María Pilar Arizcoy e Iñaki Vitoria, que pesaron al nacer 2.400, 1950 y 1.700 gramos, se encuentran en la incubadora de la Residencia de la Seguridad Social de San Sebastián, mientras que la madre, que se recupera sin novedad, continúa internada en la clínica Martín Santos.

La madre de los trillizos ha declarado a "Onda" Pesquera que "mi marido está como loco con los niños, a ver si ahora le dan un trabajo, pues estamos los dos en paro y sin ningún seguro".

El doctor Fernández Echave ha señalado que "la inseminación artificial, de las que se hacen miles al año en España, se hizo en el Banco de Semen que dirige el doctor Portuondo en el Hospital de Cruces, en Baracaldo (Vizcaya). Lo raro es que hayan sido trillizos, de los que sólo suele haber un caso cada uno o dos años en Guipúzcoa y que por inseminación artificial, yo no tengo constancia de que haya habido otro en España".

†

EL SEÑOR

DON JUAN VILLAGRA BARON

(Presidente del Consejo de Administración de VIVAPA, S. A.)

Falleció en Valladolid el día 19 de noviembre de 1982

a los 57 años de edad

Después de recibir los Santos Sacramentos

— D. E. P. —

Su apenada esposa María del Carmen Infante León; hijos María del Carmen, Juan, Pilar, Alicia y Luis Angel Villagrá Infante; hijos políticos Arcadio Elices y María José Pérez-Minayo; hermanos Carmen, Dionisia, Felisa, Rosario y Jesús; hermanos políticos Aureliano Infante, Lorenzo García, Angel Meneses, Vicente Carracedo y Sagrario Laso; nietas, sobrinos, primos y demás familia,

Ruegan una oración por el eterno descanso de su alma.

Funeral y sepelio: Se ha celebrado hoy, a las 15'30 de la tarde en la iglesia parroquial Inmaculada Concepción, de Valladolid.

Casa mortuoria: c/ Gabilondo, núm. 5. Valladolid.

M.C.D.2022

REUNION MESA DEL CONGRESO DE LOS DIPUTADOS

Luis Cazorla Prieto, nuevo secretario general de la Cámara

AMPLIADO EL NUMERO DE MIEMBROS QUE INTEGRAN LAS COMISIONES

Madrid, 19. (Efe). — Luis Cazorla Prieto, ha sido elegido por unanimidad nuevo secretario general del Congreso, según ha informado en una rueda de prensa el presidente del Congreso de los Diputados, Gregorio Peces Barba.

El presidente de la Cámara informó al finalizar la reunión de la Mesa que en lo sucesivo el portavoz de ésta sería el actual vicepresidente Leopoldo Torres.

La Mesa, en su reunión de hoy, ha acordado solicitar a S. M. el Rey, a través del Gobierno, condecoraciones para los miembros que formaron parte de la anterior Mesa. Esta petición fue aprobada con la abstención de Leopoldo Torres y María Victoria Fernández España, ya que ambos formaban parte de la anterior Mesa de la Cámara.

Por otro lado Gregorio Peces Barba anunció que el próximo martes habrá una reunión con junta de las Mesas del Congreso y del Senado y a partir del próximo día 1 de diciembre comenzarán a constituirse las Comisiones de la Cámara.

El calendario de las próximas sesiones plenarias, según dijo el presidente, será fijado en la reunión que mantendrá el próximo martes la Mesa del Congreso.

También acordó la Mesa proponer que el número de miembros que integran las comisiones sea de 38 en lugar de 36 como estaba establecido.

La composición de las comisiones por grupos parlamentarios será la siguiente: Grupo socialista, 21 miembros; grupo parlamentario popular, 11 miembros; grupo parlamentario centrista, 2 miembros; minoría catalana, 2 miembros; grupo parlamentario vasco (PNV), 1 miembro y grupo mixto, 1 miembro.

Con esta nueva composición, dijo Peces Barba, se pretende que haya, por grupo parlamentario, un representante por cada diez diputados o fracción de diez.

Tras señalar el presidente de la cámara que el debate de investidura no se puede fijar sin el acuerdo de la Junta de Portavoces, anunció que el próximo martes, tras la reunión que celebre la Mesa se reunirá esta Junta.

Asimismo, Gregorio Peces Barba manifestó que la sesión solemne de apertura de la Cámara por S. M. el Rey será el próximo día 25 a las 12 de la mañana. En esta sesión intervendrá el presidente del Congreso y seguidamente S. M. el Rey.

Por otro lado Gregorio Peces Barba señaló que el próximo día, aniversario de la Constitución, tendrá lugar en el Congreso de los Diputados una recepción a las instituciones del Estado.

Por último la Mesa de la Cámara acordó suprimir el bar existente en el edificio del Congreso, junto al denominado «Salón de los pasos perdidos».

El nuevo secretario general de la Cámara, Luis Cazorla Prieto, es abogado del Estado, inspector de Servicio del Ministerio de Hacienda, profesor de Derecho Fiscal y fue miembro, en representación del Ministerio de Hacienda, de la Comisión organizadora del Mundial-82.

El teniente coronel Fernández Hidalgo, procesado

Madrid, 20. (Efe). — El teniente coronel Juan Fernández Hidalgo, ha sido procesado por un presunto delito de conspiración para la rebelión, según ha informado a Efe un portavoz del CRISDE.

En dicho auto de procesamiento se ha acordado la prisión preventiva del procesado.

El teniente coronel de Infantería Fernández Hidalgo, estaba destinado en la zona de reclutamiento y movilización número 23 (Badajoz) y pertenece a la escala activa, grupo mando de armas.

ANTERIORMENTE EN LA ESTUVO DESTINADO CAPITANIA GENERAL DE VALENCIA

Madrid, 20. (Efe). — El teniente coronel Juan Fernández Hidalgo, procesado por un delito de presunta asociación para la rebelión militar, estaba destinado durante los sucesos del 23-F en la capitanía general de Valencia, según han informado a Efe fuentes militares.

Dichos medios han señalado igualmente que el entonces comandante Fernández Hidalgo, tuvo relación con el también teniente coronel Ibáñez Ingles, condenado en el juicio del 23-F a cinco años de prisión militar.

Posteriormente y en situación de traslado forzoso, fue destinado a la zona de reclutamiento y movilización número 23 (Badajoz), para ser ascendido a teniente coronel una vez incorporado a este destino.

HA MUERTO UN HERMANO DE MANUEL FRAGA

Madrid, 20 (Efe). — Jesús Fraga Iribarne, uno de los hermanos del presidente de Alianza Popular, ha fallecido esta mañana, a las once y media, en la Unidad de Servicios Coronarios de la ciudad sanitaria La Paz.

Jesús Fraga era médico de profesión, especializado en Urología, y vivía en Madrid.

El fallecimiento ha sido comunicado al hermano del finado, Manuel Fraga, quien se encontraba fuera de Madrid y se ha puesto en camino inmediatamente.

SE ENFRENTARON A LA POLICIA EN EL PATIO DE UNA CLINICA

Dos delincuentes muertos

UN INSPECTOR, GRAVEMENTE HERIDO

Barcelona, 20 (Efe). — Dos delincuentes han resultado muertos y un policía gravemente herido en un tiroteo registrado a primera hora de la tarde del viernes, en la barriada de la Barceloneta.

Uno de ellos les pareció a los policías que podía ser Pedro García Pérez, miembro del grupo de delincuentes que escaparon de un furgón de la Guardia Civil en Esplugas el 7 de septiembre pasado.

Al observar que los agentes se les aproximaban, los dos individuos apretaron el paso, para entrar seguidamente en la Clínica Barceloneta, ubicada en la calle Pescadores.

Los inspectores entraron tras ellos, y al penetrar en el patio de la citada clínica, fueron recibidos a tiros, respondiendo inmediatamente al fuego, y abatiendo a los dos presuntos delincuentes.

Uno de los agentes resultó también herido de gravedad, y fue trasladado a un centro hospitalario, donde ha sido intervenido quirúrgicamente. Padece dos heridas graves, en especial una con entrada de proyectil por la región ilíaca y salida por el glúteo.

Los dos delincuentes muertos provistos de documentación falsa y en cuyo poder han sido encontradas sendas pistolas, han sido identificados como Gabriel Castillo Rojas y Pedro García Pérez, quien tenía numerosos antecedentes policiales por hurto, robos, violación, falsedad, etc.

Este último, fugado del citado furgón, fue el presunto autor de un intento de homicidio, hace pocos días, a un miembro de la familia Jorodovich Estaconvich, contra el que disparó desde una motocicleta cuando aquél iba a pie por Montjuich. El motivo de tal acción, al parecer, estaba en que la amante de Pedro García se había ido a vivir con el citado Jorodovich.

NOTA DE LA JEFATURA SUPERIOR DE POLICIA

Barcelona, 20 (Efe). — La Jefatura Superior de Policía de Barcelona ha hecho pública una nota en la que da cuenta del tiroteo ocurrido esta tarde en la barriada de La Barceloneta.

Según la nota, inspectores de la Brigada de Policía Judicial cuando pasaban por la calle de Pescadores, observaron cómo dos individuos sospechosos "se introducían en la Clínica Barceloneta, creyendo reconocer a uno de ellos como uno de los fugados de un furgón celular de la Guardia Civil el pasado mes de septiembre".

Los inspectores les siguieron hasta el interior de la clínica y al notar aquellos su presencia "esgrimieron sendas pistolas, comenzando a disparar contra los funcionarios y entablándose un tiroteo, a consecuencia del cual resultaron muertos los dos perseguidos y herido de gravedad uno de los inspectores".

La misma nota policial indica que el inspector herido sufre dos impactos por arma de fuego, uno en el hombro izquierdo y otro con entrada por fosa ilíaca izquierda y salida por región glútea derecha.

Los fallecidos portaban documentación falsa, aunque ha podido ser identificado Pedro García Pérez, natural de Barcelona, de 31 años de edad, "que el pasado mes de septiembre se fugó de un furgón de la Guardia Civil en el término de Esplugas, con numerosos antecedentes por delitos contra la propiedad y las personas. El segundo no ha podido ser identificado hasta el momento".

JOSE LUIS LAGO ROMERO ES EL OTRO DELINCUENTE MUERTO EN EL TIROTEO CON LA POLICIA

Barcelona, 20 (Efe). — Ha sido identificado el segundo delincuente que murió ayer en un tiroteo con la Policía en la Clínica Barceloneta de la Ciudad Condal.

Se trata de José Luis Lago Romero, de 23 años, nacido en Caracas y de nacionalidad española, que tenía antecedentes por delitos contra la propiedad, según fuentes policiales.

EN ESTADO MUY GRAVE EL INSPECTOR HERIDO

Barcelona, 20. (Efe). — Se encuentra en muy grave estado el inspector de Policía, señor Bofill, quien resultó herido en un tiroteo en la clínica Barceloneta en el que resultaron muertos dos delincuentes.

El inspector recibió dos impactos de bala causándole uno de ellos 16 perforaciones en los intestinos. Fuentes de la Policía informaron que de no producirse infección su estado no revestía peligro.

El señor Bofill se encuentra internado en el Hospital Clínico de Barcelona.

M.C.D.2022

LOS TOROS

Con LLENO total y toros españoles

• Comenzó la feria de Maracaibo
• Festivales a favor de los damnificados

Maracaibo (Venezuela), 19. (Efe). — Con lleno total y toros españoles, se celebró la primera corrida de feria, en la localidad venezolana de Maracaibo.

El primer toro pertenecía a la ganadería de Graciliano Pérez Tabernero; el segundo, tercero, cuarto y quinto, a la de Fermín Bohórquez, y el sexto, a la de Torre Estrella.

Bien presentados, pero agotados al tercio final, dificultaron la labor de los diestros José Mari Manzanares, Niño de la Capea y Morenito de Maracay.

Manzanares, cumplió en sus dos toros.

El Capea, superior con el segundo, perdiendo una oreja al fallar con el estoque.

En el quinto, otra faena con enorme voluntad y deseos de triunfo, siendo ovacionado.

Morenito de Maracay, superior con las banderillas en el tercero, realizando luego una faena voluntariosa y valiente. Fue ovacionado al acabar con este toro.

En el sexto, otra vez fue aclamado al colocar tres magníficos pares de banderillas. Con la muleta, faena insistente que remató de media estocada. Ovación.

FESTIVAL BENEFICO

Fuengirola (Málaga). (Efe). —El próximo día 28 se celebrará en la plaza de toros de Fuengirola, un festival taurino, a beneficio de los damnificados por las recientes inundaciones del Levante español.

Este festival está organizado por el Consejo Municipal de Fiestas y patrocinado por los Ayuntamientos de Mijas y de Fuengirola.

Miguel Márquez, Manolo Cortés, Curro Claros, Alfonso Galán, Jesús Márquez y el novillero Salvador Marín, lidiarán tres toros de Benítez Cubero y cuatro de la Viuda de Flores Tassara.

Un toro de la Viuda de Flores Tassara, regalado por esta ganadera, será lidiado por el torero que haya tenido menos suerte en el suyo.

Los matadores, subalternos, empleados de plaza y el equipo médico actuarán de forma completamente gratuita.

La empresa Corbacho, ha cedido también desinteresadamente la plaza y diversas entidades hoteleras han dispuesto sus instalaciones para toreros e invitados.

El festejo lo presidirá el alcalde de una de las localidades valencianas afectadas por las inundaciones, a quien se entregará al final del festejo, la recaudación íntegra.

UN POLICIA MUNICIPAL, UN GUARDIA CIVIL Y UN POLICIA NACIONAL, CARTEL PARA UNA CORRIDA BENEFICA

Sevilla. (Efe). — Un policía municipal, de Sevilla, está organizando una corrida benéfica en la que actuarán también como diestros, un guardia civil y un policía nacional, según informa «El Correo de Andalucía».

Enrique del Estad, agente municipal de Tráfico, está intentando organizar una corrida benéfica a beneficio de los huérfanos de los Cuerpos de la Guardia Civil, Policía Nacional y jubilados de Policía Municipal.

La corrida, para la que aún no hay fecha determinada, se celebrará en la localidad sevillana de Santiponce, y en ella intervendrán también un guardia civil y un policía nacional.

Enrique del Estad, resultó hrido el pasado verano en Sevilla, cuando perseguía a un delincuente, que consiguió darle una puñalada.

TROFEO SAN ISIDRO DE LA PEÑA «EL PUYAZO»

Madrid. (Efe). — Ha sido entregado el trofeo que todos los años otorga la peña taurina «El Puyazo», al mejor picador del ferial isidril.

Este año, el torero distinguido con el preciado galardón, ha sido Domingo Rodríguez Rubio, de Quismondo.

El acto de entrega de este trofeo, ha tenido lugar en el almuerzo-homenaje al ganadero salmantino Juan Martín Carreros.

Asistieron al banquete numerosos aficionados, peñistas y amigos de los homenajeados.

AVANCE DE LO QUE PODRIA SER LA PROXIMA FERIA DE ABRIL DE SEVILLA

Madrid, 20. (Efe). — A pesar de que todavía no ha finalizado el año, ya se empieza a preparar la próxima feria de abril de Sevilla.

Esta podría comenzar el día 16 de abril y finalizar el 25 del mismo mes, incluyéndose en el abono la tradicional corrida del Domingo de Resurección, con lo que, el serial estaría compuesto por doce corridas de toros.

La novedad de este próximo año puede surgir si cuajan las gestiones que se están haciendo para que una de las corridas del ciclo sea concurso de ganaderías.

También es posible que se convoque por primera vez, un concurso para premiar las mejores crónicas de la feria que se publiquen en diarios locales y del resto de España.

DOCTOR VENANCIO GONZALEZ: TOREROS ASTENICOS, ATLETICOS Y PICNICOS

Barcelona, 20. (Efe). — El doctor gaditano, Venancio González, en un ciclo de conferencias, organizado por la Casa de Madrid, ha disertado sobre «Temperamento y toreo», destacando que existen toreros asténicos, atléticos y pícnicos.

Según el doctor González, los toreros asténicos se distinguen de los otros porque todo lo que hacen lo ejecutan con precisión y técnica, al contrario de los atléticos, que todo lo basan en su fuerza física.

En cuanto a los toreros pícnicos, según el conferenciante, son los que se apoyan en el ambiente para buscar el éxito. Ha citado como ejemplos de toreros pícnicos a Curro Romero y a Rafael de Paula.

PARECE DECIDIDO BARRIONUEVO SERA MINISTRO DEL INTERIOR

Madrid, 19. — José Barrionuevo, segundo teniente de alcalde del Ayuntamiento de Madrid será, salvo cambios de última hora, el nuevo ministro del Interior.

El Ministerio del Interior es el único en el que —por la especial naturaleza de este Departamento y por los temas que abarca—, las transferencias se están realizando directamente entre el aún titular del Departamento, Juan José Rosón y su sucesor, José Barrionuevo, en lugar de hacerse a través de una comisión como en otros Ministerios.

Las transferencias comprenden no sólo aspectos de Orden Público y Seguridad, sino también de Administración Territorial y Autonómica lo que exige un extremo rigor en la transmisión de informaciones y documentos.

LA CULPA, A LOS FICHEROS
Del aumento del censo de desempleo en octubre

Madrid, 19. (Efe). — La no actualización de los ficheros del INEM, puede ser una de las causas del elevado número de desempleados en el mes de octubre, según se desprende de unas declaraciones realizadas por el presidente de la Comisión de Relaciones Laborales de la CEOE, Diego de Pedroso.

«Desde el punto de vista estadístico —ha dicho— no consta que la revisión y depuración de los ficheros, que ha de hacerse cada tres meses, se haya realizado en este caso». «De esta forma —añade—, podría ocurrir que, en meses inmediatos, se produjese una reducción «aparente» de la tasa de paro».

Desde el punto de vista económico, Diego de Pedroso ha afirmado que «hay que constatar un bajo ritmo de actividad, nuevas generaciones que se incorporan al mercado de trabajo, la finalización de diversas campañas agrícolas y el inicio de la fase de baja temporada del sector turístico».

Ha añadido que la incidencia que en el desempleo han podido tener las recientes inundaciones en la comunidad valenciana, Murcia y Albacete, Cataluña y Huesca, no está cuantificada, pero sin duda tendrá una significación importante.

«Si no mejoran las expectativas empresariales, ni la competitividad de las empresas —ha afirmado por último— y si no se clarifica de modo flexible el régimen de contratación, el problema del desempleo puede agravarse.

HERNIADOS
Cualquier trabajo, movimiento o posición podrán efectuar comodamente usando el moderno aparato HERNIUS AUTOMATICO, preciso, minúsculo; lavable y sin tirantes que se lleva sin notarse.
Garantizados hasta 5 años: Bajo prescripción facultativa. V.C.C.-8
Visita Palencia: Día 26 noviembre, de 10 a 1, en el Consultorio del Dr. Fernández Caminero. Pl. Isabel la Católica, 2. 3.º dcha.
GABINETE ORTOPEDICO HERNIUS
Rambla Cataluña, 34 BARCELONA. Montera, 32 MADRID

El Personal

Madrid. —(ORT PRESS)

LANDELINO LAVILLA, portavoz del grupo parlamentario centrista del Congreso, no descarta la posibilidad de un posible pacto electoral con Alianza Popular (AP) de cara a las eleciones municipales. «No estoy cerrado a ningún movimiento estratégico de tipo electoral, máxime de cara a este tipo de elecciones en las que se juega con un cierto grado de flexibilidad; aunque tengo mis dudas personales de que, en una estrategia de este tpio, tendente a una coalición para las municipales con AP, fuera yo la persona más adecuada para servirla en estos momentos», ha declarado el lider centrista.

SANTIAGO CARRILO, exsecretario general del Partido Comunista de España (PCII), comenzará en breve, a escribir sus memorias, centradas, fundamentalmente, en los años de la transición y en su trayectoria al frente del PCE. Para ello, Carillo está buscando un despacho tranquilo que le permita escribir con comodidad y donde poder revivir sin molestias los momentos más importantes de su vida, que intenta plasmar en su libro.

JORGE VERSTRNGE, secretario general de Alianza Popular (AP) y diputado por Sevilla, ha declarado que la oposición del grupo parlamentario popular irá en la línea de «una oposición leal, democrática, firme y constructiva, pero sin conchabeos». Verstrnge dice que los parlamentarios de AP no están dispuestos a colaborar con «el triste espectáculo que se produjo en Legislaturas pasadas, en las que ni el Gobierno gobernaba ni la oposición ejercía como tal». El secretario general de AP asegura que procurarán la gobernabilidad del país, acercando la actuación parlamentaria a las necesidades reales de España, para responder a la confianza de esos millones de electores que han votado a AP.

JOAQUIN ALMUNIA, coordinador del programa económico del Partido Socialista Obrero Español (PSOE), está convencido de que «el verdadero empresario va a tener suficiente aliciente para invertir, porque nuestra estrategia económica va a facilitar esa inversión». La inversión pública como elemento reactivador de la inversión; la moderación de costes salariales y de Seguridad Social que mejoren los beneficios empresariales; mejorar los costes financieros que debe pagar el empresario privado, y facilitar a las pequeñas y medianas empresas le acceso a las ventajas crediticias y comerciales propias de las grandes empresas son los puntos fundamentales, a jucio de Almunia, para lograr la reactivación de la inversión.

RAMON TRIAS FARGAS, consejero de Economía y Finanzas de la Generalidad de Cataluña, cesó ayer en este cargo al ser incompatible el puesto con el de diputado por Barcelona en el Parlamento nacional. Trías Fargas será nombrado, si nembargo, asesor de Asuntos Económicos del presidente Jordi Pujol. En el cargo de consejero de Economía y Finanzas, Trías Fargas será sustituido por Jordi Planas Demunt, quien también tomó oyer posesión de la Conserjería.

VENTA de Pisos y Locales
PRECIO OFICIAL SIN REVISION
• MODICA ENTRADA y resto 14 años
• REGALAMOS LA PLAZA DE GARAJE
CENTRO COMERCIAL "San Telmo" • C./ Diego Lainez
PROMOTOR: VALENTIN RODRIGUEZ
INFORMACION: PROCOCASA • C./ José Zorrilla - 1.º Entreplanta
(Junto Cine Rey Don Sancho) • Teléfono 74-44-14 • PALENCIA
Expediente 34-1-0010-9 - Aval: Crédito y Caución núm. 95607

M.C.D.2022

ITALIA

El PAPA visita SICILIA

MIENTRAS CONTINUAN LOS ASESINATOS DE LA MAFIA

Palermo (Italia), 20. (Efe). — El Papa Juan Pablo II ha llegado hoy a la isla de Sicilia, procedente del aeropuerto romano de Ciampino.

El Pontífice realizará una visita pastoral de dos días a la isla, que constituye un centro clave de la mafia italiana, en el primer viaje realizado a la zona por un jefe de la iglesia católica.

Juan Pablo II ha sido recibido a las 8,50 de la mañana (hora italiana y española) en el aeropuerto de Punta Raisi por el presidente de la Conferencia Episcopal Siciliana, cardenal Salvatore Papalardo, y por el arzobispo de Monreale, monseñor Salvatore Cassisa.

Acompañaban a los purpurados el gobernador Emanuele de Francesco, alto comisario de la lucha contra la mafia, autoridades locales y un grupo de jóvenes escolares que acudieron a recibir al Pontífice.

CUATRO ASESINATOS PRECEDIERON AL PAPA

Palermo (Italia), 20. (Efe). — Cuatro nuevos asesinatos se cobró la pasada noche la mafia siciliana en un trágico recibimiento al apóstol de la paz, el Papa Juan Pablo II.

Momentos antes del comienzo de la primera visita pastoral de un Pontífice a la isla italiana, se anunciaba el asesinato por venganza de un joven de 17 años, Salvatore Badalamenti, emparentado con un presunto traficante de estupefacientes, Gaetano Badalamenti.

El joven fue acribillado a tiros a sólo 30 kilómetros de Palermo, capital de la isla, y terminó sus días de forma similar a su padre, Antonio Badalamenti, asesinado hace poco más de un año por elementos rivales.

Horas antes, la policía había encontrado otros tres cadáveres en las proximidades de Altofonte, a 20 kilómetros de Palermo.

Las víctimas fueron un sospechoso de la mafia, Antonio Caruso, de 60 años; Saverio Porpora, de 50; y el joven Francesco Calafiore, de 15.

En lo que va de año, la guerra interna entre los cinco de la mafia siciliana ha causado ya más de 130 asesinatos sólo en la zona de Palermo, entre los cuales destacó el homicidio del general Alberto Dalla Chiesa, enviado por el Gobierno de Roma para dirigir la lucha contra la delincuencia.

La oleada criminal preocupa particularmente al Papa Juan Pablo II, que llegó a primera hora de la mañana a la isla.

Se espera que el Pontífice repita en Sicilia palabras similares a las que dirigió ya el pasado 11 de diciembre a los obispos de la región, cuando subrayó que frente al fenómeno de la mafia «es necesario reaccionar no es posible resignarse de ninguna manera».

Dr. J. A. LEDO
Trastornos circulatorios.
Periféricos. Cirugía Vascular.
S. Ildefonso, 3, 2.º-Tno. 338873
VALLADOLID

EPIDEMIA DE SARAMPION EN LA FLORIDA

Miami, 20. (Efe). — La epidemia de sarampión que en las últimas semanas sufre el sur del estado de Florida continúa extendiéndose y se convierte en el peor brote de la enfermedad registrado en los Estados Unidos.

Desde que el pasado día 7 de octubre se declaró el primer caso en una escuela de enseñanza media de Miami, se han contabilizado 160 casos hasta hoy.

Un total de 39 centros escolares han sido afectados por la epidemia sólo en el condado de Dade —zona metropolita de Miami— aunque en otros condados vecinos se detectaron otros casos.

Funcionarios de Sanidad afirman que la epidemia proviene del Perú, «importada» por un estudiante miamense que recientemente visitó a sus familiares en ese país, entre ellos un primo afectado por la enfermedad.

Desde entonces, la epidemia se ha extendido a razón de cuatro o cinco casos al día sin que los esfuerzos de vacunación escolar hayan logrado, de momento, controlar el brote.

PONEN EN LIBERTAD A UN TERRORISTA ARREPENTIDO

Roma, 20. (Efe). — El terrorista arrepentido Roberto Sandalo, que denunció a más de cien activistas, ha recobrado la libertad en Italia, pese a estar acusado de tres asesinatos.

La prensa italiana ha informado hoy, sábado, de que el joven ex-terrorista, de 25 años de edad, fue puesto en libertad anoche de la prisión de Alessandria y se encuentra escondido en algún lugar de Italia o del extranjero, para evitar represalias sangrientas.

Roberto Sandalo fue detenido en abril de 1980 y, después de cuarenta y ocho horas de aislamiento, informó de sus ex-compañeros de la columna armada del grupo de extrema izquierda «Primera Línea» que operaba en la ciudad industrial de Turín, en el norte de Italia.

El grupo de «Primera Línea» había cometido nueve homicidios y más de veinticuatro atentados en la comarca; pero quedó inactivo después de la denuncia de Sasdalo, al que ahora premia el ministerio de justicia italiano.

REUNION DE LA OUA

Nueva crisis, por la doble representación de CHAD

ABANDONARON CATORCE PAISES

Trípoli, 20 (Efe). — El abandono de 14 países de la reunión del Consejo Ministerial de la Organización de la Unidad Africana (OUA) se ha producido por la existencia de dos delegaciones chadianas, ambas empeñadas en representar a su país.

La ruptura de la reunión provoca la segunda crisis de la OUA en nueve meses e impide la celebración de una cumbre de 19 jefes de Estado, programada para dentro de cinco días en la capital libia.

Los países que se retiraron son los siguientes: Senegal, Nigeria, Gambia, Togo, Zaire, Marruecos, Camerún, Djibuti, Guinea, Islas Comores, República Centroafricana, Gabón, Guinea Ecuatorial y Costa de Marfil.

Estos 14 países han manifestado que no regresarán a la reunión hasta que el problema de Chad no haya sido solucionado, para lo que solicitan sea reconocida por el consejo ministerial la delegación de N'Djamena como representante auténtica y única halibitada para representar a Chad.

La reunión de la "OUA" comenzó con crisis debido al problema chadiano, ya que la delegación de N'Djamena no fue aceptada y una delegación del ex-presidente Goukouni Weddeye viajó hasta Trípoli para reivindicar sus derechos representativos.

El portavoz de la "OUA", Peter Onu, en una conferencia de prensa, dijo que la reunión ha sido disuelta por la falta de «quorum» necesario tras la retirada de los 14 países anteriormente mencionados.

Peter Onu ha declarado que la situación no es "buena" y precisó que la retirada será mantenida sólo hasta que se solvente el problema de la delegación chadiana.

†

EL SEÑOR
DON JOSE IRAEGUI BENGOECHEA

Falleció en Palencia el día 19 de noviembre de 1982
A los 82 años de edad
Después de recibir los S. S.
— D. E. P. —

Su apenada esposa Pilar del Mazo Terán; hijos Juan Bautista y José Luis Iraegui del Mazo; hijas políticas María Antonia Torralbo y María Candelas Garrido; hermanos, hermanos políticos, nietos, sobrinos, primos y demás familia,

Ruegan una oración por su alma.

Funeral: Tuvo lugar hoy, día 20, a las 4'30 de la tarde y a continuación la conducción del cadáver al cementerio.

Misa de familia: Día 20, a las ocho de la tarde.

Iglesia parroquial. María Estella.

Casa doliente: C. Tirso de Molina, núm. 2.

Finisterre, S. A.

Pompas Fúnebres: Nuestra Sra. de la Calle. Plaza Mayor, 12, 2.º Tfno. 744949.

La familia de

DON URBANO MARTIN PASCUAL

DON JUAN-JOSE MARTIN CANDAMIO

(Q. E. P. D.), recientemente fallecidos, agradece por este medio, en la imposibilidad de hacerlo personalmente, las muestras de aprecio y condolencia recibidas de sus amistades con motivo de la triste desgracia que les aflige.

†

EL SEÑOR

DON JUAN VILLAGRA BARON

(Presidente del Consejo de Administración de VIVAPA, S. A.)

Falleció en Valladolid el día 19 de noviembre de 1982
Después de recibir los Santos Sacramentos

— D. E. P. —

EL CONSEJO DE ADMINISTRACION Y EMPLEADOS DE VIVAPA, S. A.,

Ruegan una oración por el eterno descanso de su alma.

El funeral y sepelio: Han tenido lugar hoy, a las 15'30.
Iglesia parroquial: Inmaculada Concepción, de Valladolid.
Casa mortuoria: c/ Gabilondo, núm. 5. Valladolid.

M.C.D.2022

Alquileres

ARRENDAMOS locales comerciales muy céntricos. Teléfono 728549.
ALQUILO apartamentos perfectamente amueblados, razón de 11 a 13. Teléfono 728549.
ALQUILO piso amueblado, preferible estudiantes. Teléfono 725213.
SE ALQUILA piso amueblado. Calle Mayor. Teléfono 723702.
SE ALQUILA piso. Llamar de 7,30 a 10 al 722069.
ALQUILO piso. Federico Mayo, 39. Llamar mañanas. Teléfono 767022.
SE ARRIENDA piso amueblado. Cardenal Cisneros, 27. Teléfono 808249.
ARRIENDO piso calefacción. Plazuela Las Carmelitas, 4, primero y segundo.
ALQUILO o vendo chalet. Baratísimo. Primeras escrituras. Calefacción, cochera, jardín. Teléfono 725310.
ARRIENDO piso amueblado céntrico. Tfnos. 742926-748773.
ALQUILO piso céntrico servicios centrales, confortable. Teléfono 742326.
SE ALQUILA piso octavo en Plaza María de Molina, 1. Informarse en Tfno. 724574, de 2 a 3 de la tarde.

VIVIENDA. 3 dormitorios, salón, cocina, baño. Sin gastos. Avda. Cuba, 31.
LOCALES. 23 y 66 m2. propios almacén. Calle General Mola, 47, con entrada furgoneta.
LOCALES. En planta baja de 65 y 130 m2. propios Oficinas, negocios, consultas, etc. General Mola, 47.
APARTAMENTO sin amueblar en Villalobón.
INFORMES: Lunes a viernes de 5 a 7 tarde. Tlfno. 744043

Automóviles

SANSE. Automóviles seminuevos. Antes de comprar, vender o cambiar su coche consútenos. Ofrecemos gran calidad y muchas facilidades. Somos profesionales. María de Molina, 2. Teléfono 725541.
AUTOMOVILES 200, nueva dirección. Compra-venta de vehículos. Facilidades. Revisados y puesta a punto. Talleres Pastrana. Felipe II, 10. Teléfono 721076.
¡OCASION! Camiones Avia 3.500 y furgones 1.000 y 1.250, Sava J-4 e Isotermos, Ebro F-108, D. K. W. N 1000 Capitoné, Seat-124. Todos revisados, precios interesantes, facilidades de pago. VIVAPA, S. A. Manuel Rivera, 12. Palencia.
VENDO Seat 600-D, buen estado. Lucio Payo. Ctra. Santander, segunda finca.
VENDO Seat 1.500 diesel. Buen estado. Antonio Marcos. Villoldo.
VENDO R.5. Tfno. 745287.
VENDO furgoneta Mercedes N-1.300. José Luis Puertas. Villasarracino.
VENDO R-6. Juan de Balmaseda, número 4, octavo A.
VENDO Dyane 6: Tfno. 722662.

Enseñanzas

DOY clases particulares de EGB. Calle Rizarzuela, 18, cuarto A. Tfno. 727375.
ACADEMIA Calle Mayor. Inglés nativo titulado. Teléfono 747466. Calle Mayor, 33, primero.

Fincas

VENDO en Los Llazos casa, patio, cuadra, era contigua 1.650 m2, con o sin capital. Tratar Rosa de la Hera. Teléfono 870182. Cervera de Pisuerga.

FINCAS MARCOS. Manuel Rivera, 1. Tfno. 720760. Parcelas de recreo en Grijota, de 3.000 metros, situadas en el Camino de las Bodegas, zona de chalets, a 250 pesetas el metro. Nave ganadera de 450 metros y casa de una planta de 130 metros en una finca de regadío de media o una hectárea, situada en el Camino de San Román, con servicios de agua, luz y fuerza eléctrica. Casa-solar en el mejor sitio de Grijota, 1.200 metros. Fincas de regadío en Grijota, 14,53 hectáreas, 8,89 hectáreas. 3,50 hectáreas, 2,80 hectáreas, 1,50 hectáreas. Solar en el centro de Osorno, 1.000 metros cuadrados.
SE CAMBIAN pisos o locales en Palencia por casas viejas, solares o fincas. Tlfno. 744414.
VENTA pisos a estrenar. Teléfono 721400.
VENDO Piso Avda. Valladolid, 23. Razón Tfno. 722139.
A. P. I. venta de piso, tres dormitorios, salón, cocina, baño, garaje, prácticamente sin entrada, resto en mensualidades, estrenar, en Venta de Baños. Información calle Martín Calleja, 9.
VENDO apartamento pequeño, céntrico, baratísimo, facilidades. Informes Tfno.747653.

¡ATENCION!

En el centro de Palencia

- PISOS DE PRIMERA CALIDAD. Nos quedan seis.
- LOCALES COMERCIALES. Nos queda uno de 40 metros cuadrados.
- PLAZAS DE GARAJE. Desde 400.000 pesetas.

Informes:
Cid-Paredes, S. A.
«Centro San Francisco».
Calle Ignacio M. Azcoitia, plaza porticada, en Palencia

A. P. I. venta de apartamento en Herrera de Pisuerga, dos dormitorios, salón, cocina, baño. Forma de pago a convenir. Información calle Martín Calleta, núm. 9. Telf.: 747168.
VENDO piso primero céntrico sin gastos comunidad. Teléfono 749305.
BAR nuevo se vende en Venta de Baños. Razón Teléfono 771221, de 9 de la mañana a dos de la tarde.
SE VENDE piso. Tfno. 743141.

BECERRO DE BENGOA

. . . . . .

PISOS CATEGORIA A ESTRENAR

Precio de costo

725050

VENDO piso nuevo, muy céntrico. 113 m2 útiles, garaje, servicentrales. Tlfnos. 727600-727580.
A. P. I. venta de casa con patio, entrada para coches bien preparada en Becerril, buen precio. Información calle Martín Calleja, núm. 9.
VENDO piso quinto, tres habitaciones, comedor, cocina y servicio, bien situado y económico. Pago al contado. Razón Plaza de España, núm. 4, segundo A.
VENDO piso céntrico sin gastos. Tfno. 746262.

VENDO 12 hectáreas de tierra secano, corral grande. Becerril de Campos. Llamar tardes, teléfono 727540.
VENDO bar nuevo con 120 metros cuadrados de terreza propios, en Venta de Baños. Razón Tfno. 771221, de 9 mañana a 14 horas.

PISOS GRAN OPORTUNIDAD

PROXIMA ENTREGA
3 dormitorios y salón todo de parquet, baño y cocina de cerámica, garaje.
Precio fijo: 3.323.487 pesetas.
Entrada desde 50.000 ptas.
Hipoteca 15 años al 11 por 100.
CENTRAL I. CASTELLANA
Q. de Llano, 4, entreplanta.

VENDO parcelas 2.500 m2. Zona chalets. Carretera Villamuriel. Tfno. 770312.
VENDO dos pisos en Polígono Pan y Guindas, con garaje, precio coste, grandes facilidades. Teléfonos 470012 - 470008 (983).
SE VENDE casa de piso, parte izquierda. Detrás campo Balastera. Tratar señor Rossi. Mercado frutas. Hacienda.
VENTA de naves y terreno. Teléfonos 740536-725654.
A. P. I. venta de apartamentos con garaje, precios fijos. Entradas desde 200.000 pesetas. Información calle Martín Calleja, núm. 9. Tfnos. 747168 y 747167.

SE VENDEN seis hectáreas secano. Becerril de Campos. Teléfono 743956.
VENDESE piso Avda. Castilla, núm. 11, y locales 70 m2 cada uno. Avda. Castilla, 12. Teléfonos 746267-746211.

OCASION

PISOS PROTECCION OFICIAL

Llave en mano, servicios centrales, garaje.

FACILIDADES

Eras del Bosque. Calle Los Olmos, núm. 15.
Constructor y propietario:
Moisés Diez. Tfno. 721797

VENDO local comercial de 53 m2, próximo Plaza España. Tfnos. 728941-721840.

VENDO local de 100 m2 calle Valentín Calderón, y piso próximo calle Mayor, entrega diciembre-82, 110 m2 útiles, calefacción individual, facilidades. Teléfonos 721840-728941.

VENDO piso a estrenar llaves en mano. Tfno. 728549, informes 11 a 13.
SE VENDE o se alquila una casa. Llamar Tfno. 742612.

Ganados y aves

SE VENDEN machos selectos raza churra con carta genealógica. Información Finca Valdelaguna. Sahagún. 987-780165.
SE VENDE una novilla abocada a parir. Simplicio. Gozón.
VENDO 53 ovejas y 7 cabras. Marcelino Baños. Villanueva de Abajo.
VENDO 40 ovejas emparejadas, 60 abocadas. Antonio Misas. Villambroz.
VENDO 158 ovejas pariendo. David Redondo. Marcilla de Campos.
SE VENDE vaca y ternero en Villaviudas. José Rodríguez Ibáñez.
VENDO dos vacas carne. Santiago. Población de Soto.

Hospedajes

ADMITO dos chicas dormir o completo. Avenida San Telmo, número 15, tercero derecha. Teléfono 726318.
SEÑORITA sola admite otra. Piso céntrico. Tfno. 749652.
SEÑORITAS comparten piso con señoritas. Menéndez Pelayo, 23, segundo.
ALQUILO camas. Tfno. 726675.

(Continúa en la pág. siguiente)

FRANCISCO FRANCO

VII aniversario

Obra-escultura Joya

- En plata fina.
- Tamaño: 21,5×10×8 cms.
- Con Tarjeta de Garantía numerada.
- P.V.P. 27.650 Ptas.

Acuñación Conmemorativa

Emisión especial en Oro 917/000

24 m/m. ∅ y 7,— Gr.
28 m/m. ∅ y 10,50 Gr.
32 m/m. ∅ y 17,50 Gr.
45 m/m. ∅ y 35,— Gr. numeradas
55 m/m. ∅ y 70,— Gr. numeradas
Emisión en plata fina 1000/000
32 m/m ∅ y 13,5 Gr.
P.V.P. 2.650 Ptas.

Le acompaña certificado de Garantía.

Solicite información o haga su pedido en nuestras oficinas centrales.

DIA
DISTRIBUIDORA INTERNACIONAL ACUÑACIONES, S.A.
Organismo Numismático Internacional
Balmes, 200 3.º 1.ª Tels. 217 22 80-217 28 72 Barcelona-6

M.C.D.2022

CRUCIGRAMA

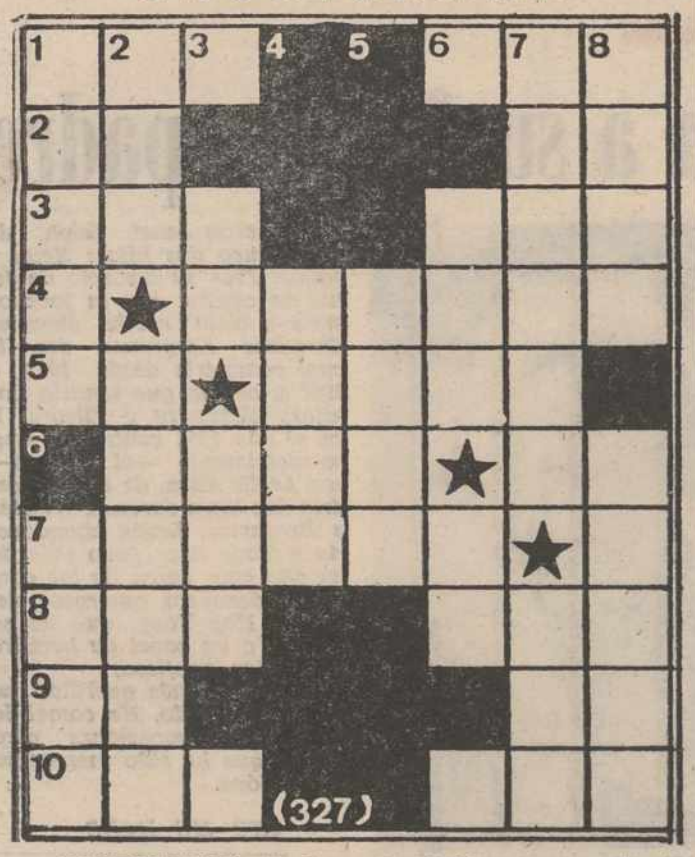

HORIZONTALES: 1: Precepto. Ruido acompasado. 2: Voz militar. Nombre de letra. 3: Signo. Calamidad. 4: Metal más duro que el plomo. 5: Consonante repetida. Clase. 6: Pez de carne muy apreciada. Consonante repetida. 7: Inválidas. 8: Composición poética francesa. Beso de gratitud y reverencia. 9: Preposición. Adverbio. 10: Nombre vulgar de un mono platirrino de Colombia. Impar.

VERTICALES: 1: Padre de Noé. Ciudad francesa. 2: Temporada. Cartuchera. 3: Símbolo del selenio. Ciudad gallega. 4: Primer rey de los hebreos. 5: Vida holgazana y vagabunda. 6: Calamidad. Símbolo del antimonio. 7: Asir con la mano. Número. 8: Cuidado, vigilante. Motivo o causa.

HOROSCOPO DE LA SEMANA

SEMANA DEL 22 AL 28 DE NOVIEMBRE

ARIES, del 21 de marzo al 20 de abril. Esta semana sus emociones estarán a flor de piel y cualquier cosa le afectará más de lo normal. Aplace todas las decisiones que no sean urgentes y aguarde momentos más tranquilos. El fin de semana procure alejarse de su ambiente habitual.

TAURO, del 21 de abril al 20 de mayo. La colaboración que le ofrecen debe aceptarla y agradecerla, sin considerar que se la ha ganado por sus propios méritos y no confíe en consejos de quienes no le comprenden. Ha gastado más de lo prudente y será mejor que ahorre durante unos días

GEMINIS, del 21 de mayo al 21 de junio. Se sentirá lleno de energías y dispuesto a resolver los problemas rápidamente, saltando por encima de cualquier obstáculo. Recuperará un dinero con el que ya no contaba. Buenas noticias relacionadas con su actividad laboral.

CANCER del 22 de junio al 22 de julio. Es el momento de poner en marcha un proyecto que acaricia desde hace tiempo. Sea muy sincero con su pareja y evitará incomprensiones y disgustos. El dinero que preste estos días puede ser difícil de recoger más tarde. Un viaje a finales de semana le servirá de distracción y descanso.

LEO, del 23 de julio al 23 de agosto. Los problemas entre dos grupos familiares le obligarán a actuar como mediador y en ocasiones acabarán con su paciencia. Afortunadamente, no habrá contratiempos en los demás aspectos de su vida. Los nativos jóvenes tendrán buenas oportunidades relacionadas con su futuro profesional.

VIRGO, del 24 de agosto al 23 de septiembre. La actitud de cierta persona, que le ha causado inquietud, cambiará pronto en sentido favorable. Roces con su pareja por culpa de terceras personas. Busque ocasiones de descanso y ahorre energías.

LIBRA, del 24 de septiembre al 23 de octubre. No disperse sus energías en varios proyectos y concéntrese en un problema urgente que va a empeorar si no toma pronto una decisión. Una visita inoportuna modificará los planes que tenía para descansar en el hogar. Errores ajenos le obligarán a un trabajo extra.

ESCORPIO, del 24 de octubre al 22 de noviembre. Sus impulsos no serán de fiar estos días ya que tenderá a confundir sus deseos con la realidad. Se sentirá frustrado ante la falta de ayuda en su entorno. Las dificultades económicas desaparecerán muy pronto.

SAGITARIO, del 23 de noviembre al 21 de diciembre. Un acontecimiento insólito puede influir decisivamente en sus proyectos actuales e incluso en el futuro. Habrá algunos gastos inevitables, pero los ingresos bastarán para atender a todo. En el terreno sentimental, tras cierta frialdad, las cosas irán mejor.

CAPRICORNIO, del 22 de diciembre al 20 de enero. Las buenas noticias que afectarán a varias facetas de su vida pueden darle una sensacion optimista, justificada pero peligrosa si le aparta de la realidad. Rechace diplomáticamente un ofrecimiento de ayuda que encierra segundas intenciones. Cuide el aparato respiratorio.

ACUARIO, del 21 de enero al 19 de febrero. Lo más importante en estos días es establecer la armonía familiar, rota por diversos motivos. Dedique sus esfuerzos a este fin. Un ingreso extra le permitirá hacer una compra que deseaba. Fin de semana apacible.

PISCIS, del 20 de febrero al 20 de marzo. No retrase más responder a una carta urgente; el destinatario no merece ese descuido. Muéstrese mas asequible a las demandas de su pareja y trate de comprender su postura. Acepte una invitación que le seduce, pero evite excesos, sobre todo en la bebida. Un viaje improvisado alterará el plan hecho para el fin de semana.

Por ALEXANDRA
(Servicios Especiales EFE)

CRUCIGRAMA GRAFICO

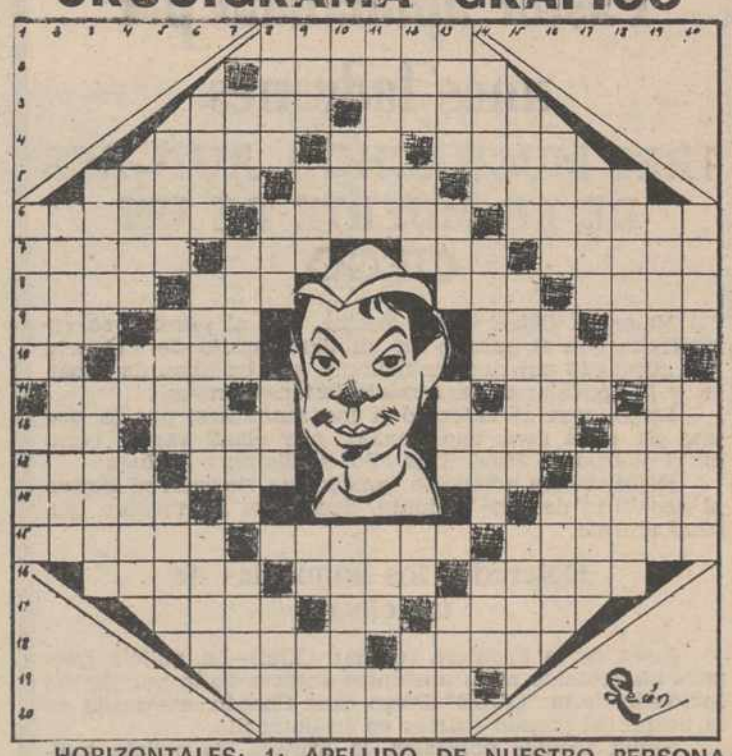

HORIZONTALES: 1: APELLIDO DE NUESTRO PERSONAJE. 2: Torre construída en lugar alto, para vigilar desde ella. 3: Hombre recio y rústico. (al rev.) Asignatura. 4: Combina metales fundiéndolos. Lengua provenzal. Perversa. 5: Pie y pierna de los animales (pl.). Fábula alegórica. Araña con las uñas. 6: Troquelas las monedas y medallas. Ingeniero de minas y escritor español, que escribió la primera ópera en lengua vasca. Hijos de los hijos. 7: (al rev.) Actor joven. Río español. Metal precioso. Artesa para lavar los minerales. 8: Licor. Apócope. Finalidad principal de un empresa. Proyectil de cañón. 9: Letra griega. Gracia, donaire. Siglas de cierta organización internacional. (al rev.) Mechinal, agujero para los palos del andamio. 10: Letra griega. Río europeo. Nombre de mujer. 11: Punto cardinal. Vocal. Cien. (al rev.) Apócope. (al rev.) Voz que se usa repetida para arrullar a los niños. 12: Consonantes diferentes. Ondas marinas. Carta de garantía. Plural de consonante. 13: Interjección (pl.) Reza Espasmo. Ramillete de flores. 14: NOMBRE DE NUESTRO PERSONAJE. Vocal. Consonante. Espacio corto de tiempo (pl.). 15: Acomete una plaza o fortaleza. Acorralar. Dícese de la cara que tiene ciertas manchas. 16: Agachadiza. Agarraderas. Instrumento para gobernar las naves. 17: Cantidad. Contracción. Escaso. 18: (al rev). Nombre de mujer. Añade. 19: Dícese de la persona que hace orlas. 20: Ministro o juez togado que sentencia las causas o pleitos (fem.).

VERTICALES: 1: (al rev.) Madero que forma la parte inferior del cerco de una ventana. Montículo o altura pequeña y prolongada. 2: SOBRENOMBRE DE NUESTRO PERSONAJE. 3: Abrillantaba. Manchas lívidas en la parte inferior de los ojos. 4: (al rev.) Rencor. Abreviatura de tratamiento. Granero subterráneo. 5: (al rev.) Municipio de la provincia de Cáceres. Cercado hecho de palos o varas entretejidos. Aplícase a las personas o cosas distinta de aquella de que se habla. 6: Nombre de varón. Planta laurácea. (al rev.) Camina. 7: Plural de vocal. Habitación grande. Piedra del altar. Hecho público. 8: Apaga el brillo. Repetición. Agarradera. Vocal. Se equivocó. 9: Autillo. Enfermedad. Negación. Yerno de Mahoma. 10: Dios del sol egipcio. Percibir un sonido. (al rev.) Nombre de varón. 11: Caudillo de tropas amotinadas. Condimento. Nota musical. 12: (al rev.) Apócope. Arco de un puente. Campeón. Religiosa. 13: (al rev.) Mes. Trabaje la tierra con cierto instrumento. (al rev.) Ruido acompasado. Consonante. Variante de un nombre de mujer. 14: Alero del tejado. (al rev.) Empapó en un líquido. Vocablo. Río ruso. 15: Nombre que en Escocia designaba tribu o familia. Diminutas. Epoca en que principia el celo de las perdices. 16: Continente. Río ruso. Cierto deporte náutico. 17: Comida que se da a los animales para engordarlos o atraerlos. (al rev.) Símbolo químico. Variante de un nombre de varón. 18: Inmovilizaban con ligaduras. Flor que aún no se ha abierto y extendido. 19: Llenaremos un espacio o lugar. 20: Insípido. Relativo a los huesos (fem.).

Anuncios por palabras

(Viene de la pág. anterior)

Trabajo

NECESITO empleada de hogar, mediana edad, para casa señora mayor. Saldaña. Teléfono 899284. Llamar a partir siete tarde.

SE NECESITA asistenta de 9 a 7. Manuel Rivera, 1, sexto derecha.

SE NECESITA asistenta. Juan Bravo, 1, cuarto B. Teléfono 730192.

SE OFRECE asistenta por horas, tarde para plachar. Teléfono 727925.

SE NECESITA asistenta. Teléfono 722197.

SE NECESITA chija fija. Empedrada. 2, sexto, derecha. Informes de 4 a 6.

NECESITAMOS delegado para la distribución de nuestros artículos textiles importados de China y textiles para el hogar. Escribir: Creaciones HONG-KONG. Apartado 3.028. Zaragoza.

NECESITO chica. María de Molina, 6, primero C. Razón tardes.

Traspasos

TRASPASO confitería en Venta de Baños. Poca renta. Teléfonos 770870-727420.

OCASION traspaso, alquilo, vendo carnicería con vivienda, centrico. 770597.

SE TRASPASA local totalmente adaptado comercialmente, con o sin existencias, por no poder atender, facilidades. Modesto Lafuente, 33. Junto a Cine-Foto Fernando.

Varios

VENDO azulejos, colocación de azulejos, rapidez. Tfno. 744607.

VENDO abono y chotos de leche. Ctra. Villamuriel, Finca La Isla. Tfno. 725751

OPORTUNIDAD se vende vitrina frigorífica y arcón. Teléfono 745965.

¡ATENCION! Si quiere rehacer su vida, contraer matrimonio o relacionarse con personas serias escríbanos sin compromiso al partado 720 Santander.

CEMENTOS, fibrocementos y toda clase de prefabricados de hormigón en Comercial Arroyo Construcción, S. A. Fábrica carretera de Carrión. Teléfono 742119. Oficinas: Patio de Castaño, 4. Teléfonos 744211 y 744267.

SE VENDEN 100 chopos canadienses; paja de trillo. Cervatos de la Cueza. Demetrio Herrero.

Ventas

FULDA. Venta, servicio vulcanizados neumáticos. Gova. Pisuerga, 19.

FULDA. Neumáticos importación. Autocares Gova. Calle Pisuerga. Poligonillo. Teléfono 725408.

FULDA. Concesionario Palencia y provincia Gova. Pisuerga, 19. Tfno. 725408.

PASTORES alemanes pelo largo nietos campeón de Espaañ y Portugal. Tfno. 793115.

CACHORROS pastor alemán, tres meses, extraordinarios, vendo. Tfno. 720639.

SE VENDEN cachorros boxer-pedigrí. Tfno. 744383, a mediodía.

SE VENDE perro kollie (pastor escocés), 14 meses, por no poderlo atender. Lavandería Kenya. Valentín Calderón, 36:

VENDO alfalfa y avena. Razón Marciano. En Villalcón.

CEBADAS seleccionadas, Alfa y Dobla. UNALCESA. Teléfono 723199.

VENDO tricotosa. Torres Quevedo, núm. 6. Tfno. 723172.

SOLUCIONES A LOS PASATIEMPOS DEL DIA ANTERIOR

AL CRUCIGRAMA

HORIZONTALES: 1: Mía. Cam. 2: As. Ce. 3: Ras. Lis. 4. Estiba. 5: Et. Aida .6: Edil. RR. 7: Alotas. 8: Sel. aiV. 9: Ot. Da 10: Rai. Cal.

VERTICALES: 1: Marné. asoR. 2: Isa. Teleta. 3: Se. Del. 4: saiT. 5: Tila. 6: Lid. SA. 7: Acibar. Ida. 8: Mesa Rival.

M.C.D.2022

HIJA DE TONY CURTIS Y CHRISTINE KAUFFMAN

ALEXANDRA CURTIS escandaliza a su famoso padre

SUCESOS

Pastor apuñalado por unos ladrones

TRES MUCHACHOS, AUTORES DE LA MUERTE DE UN CIEGO

Valencia. (Efe). — Un pastor, que al parecer se encontraba con el ganado en un descampado de Valencia, fue abordado por unos individuos, que trataban de robarle, y le apuñalaron, causándole lesiones graves.

La víctima se enfrentó a los asaltantes, por lo que uno de ellos sacó una navaja, que clavó varias veces en el cuerpo de Fidel. Tras ello, se dieron a la fuga.

Rápidamente acudió la policía que trasladó al herido al sanatorio de José Antonio, donde fue intervenido quirúrgicamente.

Detenidos los homicidas de un ciego

Jerez de la Frontera (Cádiz). (Efe).—La policía jerezana ha detenido a los presuntos autores de la muerte del invidente de la "ONCE" Diego Ruiz Chacón, asesinado en la noche del pasado martes en su domicilio.

Según fuentes policiales, la brigada de policía judicial, en un rápido y eficaz servicio, ha detenido a Angel Argudo Prieto y a Francisco Pulido Cabezas, ambos de 17 años de edad; y al menor de 15 años, F. G. M., todos domiciliados en el Polígono de San Benito, de esta ciudad, zona donde se cometió el crimen.

Al parecer, el móvil del asesinato fue el robo, aunque éste no llegó a perpetrarse debido a la precipitada huida de los tres jóvenes, quienes abandonaron, dentro del piso, una bolsa con cuatro medias, varios guantes de goma, una pistola de aire comprimido, un machete de montaña, un destornillador y una navaja de hoja ancha con la que, al parecer, se cometió el homicidio.

Según todos los indicios, parece ser que el autor material del hecho fue Angel Argudo, quien fue localizado pocas horas después en su propio domicilio, y los otros dos posteriormente en el campo, a donde habían huido.

Uno de ellos, Francisco Pulido Cabezas, parece ser que había escrito en una losa encontrada en el campo una confesión de su participación en este asesinato que ha conmocionado a la opinión pública jerezana por ser la víctima persona muy conocida y estimada en el polígono donde vivía, y donde habitualmente trabajaba como vendedor de cupones de la Organización Nacional de Ciegos Españoles.

Traficantes de drogas detenidos

Pamplona. (Efe). — Doce personas han sido detenidas por la policía de Pamplona como presuntos autores de tráfico de drogas.

Según informa una nota de prensa de la Jefatura Superior de Policía de Pamplona, los detenidos fueron acusados de traficantes por más de treinta adictos, que igualmente fueron presentados en las dependencias policiales por ocupación de distintos estupefacientes, poco después de adquirirlos.

Los detenidos son: Francisco Javier García, José Javier Prieto, Julián Jiménez, José Ramón Hernández, Ramón Ogaya, José Pérez, Fernando Ustarroz, José Ignacio Chasco, Gabriel Pascal, Hipólito Penas, José María Ayesa y Cristina Lizarza.

En la nota se añade que este servicio se inició como consecuencia de las numerosas protestas de vecinos, taxistas y comerciantes próximos a la Plaza Monasterio de Iranzu —conocida por la Plaza Roja— debido a las molestias que tenían que soportar por la actuación de traficantes y consumidores de drogas.

"Se montó un servicio durante varios meses —precisa la nota— en el que fueron deteniendo a adictos, poco después de adquirir la droga, ocupándose la misma y levantándose las correspondientes actas de intervención y de reconocimiento de las personas que las vendían, hasta un total de treinta y cinco, e incluso se llegó a fotografiar muchas de estas operaciones".

Tras afirmar que fueron ocupadas numerosísimas jeringas hipodérmicas, papelinas de heroína, cocaína, hachis, estrellas "LSD", anfetaminas, barbitúricos, así como otros efectos utilizados para la administración de estupefacientes, se indica que detenidos y material ocupado han pasado a disposición judicial después de que les instruyeran las diligencias oportunas.

En la imagen Alexandra Curtis acompañada de su madre Christine Kauffman.—(Foto EFE)

A sus 17 años, Alexandra ha aparecido completamente desnuda en una famosa revista

"¡ES UNA VERGÜENZA! -ha exclamado Tony Curtis- La culpa la tiene su madre por habérselo permitido"

El actor norteamericano está divorciado de Janet Leigh, Christine Kauffman y Leslie Allen, de las que tiene, en total, seis hijos

El veterano actor norteamericano Tony Curtis está que trina: su hija Alexandra, de 17 años, acaba de aparecer completamente desnuda en una famosa revista. Alexandra, fruto del matrimonio del actor con la actriz alemana Christine Kauffman, quiere dedicarse al cine y el primer paso ha sido debutar como «cover girl»:

—¡Es una vergüenza que una adolescente ande enseñando su cuerpo en una revista! —ha gritado a los cuatro vientos Tony—. ¡La culpa la tiene su madre, por habérselo permitido!».

Pero Christine Kauffman ha respondido agresiva e hiriente:

—El ver a su hija le recordará a Tony que ya no es un niño. Además, ¿va a preocuparse ahora de sus hijas cuando nunca lo ha hecho?...

UNA LARGA CADENA DE FRACASOS SENTIMENTALES

Tony Curtis ha sido, sin duda alguna, de los hombres más bellos del cinema pero hoy, a sus 56 años, no es otra cosa que un hombre caduco a quien el alcohol y las píldoras han convertido en una momia. Poco o nada queda ya de aquel galán que las cautivaba en filmes como «Coraza negra», «Trapecio», «Con faldas y a lo loco», «Los vickingos», «Fugitivos», «Taras Bulba», etc. Su vida sentimental también va en pleno declive. De vez en cuando alguna joven aspirante a actriz le otorga sus favores para poder salir en las páginas de las revistas ilustradas, pero la aventura no dura demasiado tiempo. Tony Curtis es un hombre que no ha sabido adaptarse a su edad. El Casanova de ayer ha dado paso a un hombre «mayor» en el que las arrugas han hecho auténticos estragos.

Tony Curtis estuvo casado desde 1951 a 1962 con la famosa actriz Janet Leigh, de quien tuvo dos hijas: Kelly y Jamie. Tras su divorcio de Janet se casaría con la jovencísima y bella actriz alemana Christine Kauffman, con la cual convivirla desde 1963 a 1967 y con la que tendría dos hijas: Alexandra y Allegra. Y en el año 1968 contraería nuevo matrimonio —el tercero— con Leslie Allen, de la que tendría dos hijos varones: Nicolás y Benjamín. Leslie abandonaría a Tony hace poco más de un año «por culpa de los continuos devaneos amorosos del actor». Hoy Tony, que no se resigna a su papel de hombre en declive, confiesa:

«Los seres más queridos me han abandonado. He cometido muchas equivocaciones pero pienso que he sido merecedor de perdón».

«NO ME HARE NUNCA LA CIRUGIA ESTETICA»

Trabajó al lado de las mujeres más bellas del cinema —Marilyn Monroe, Ivonne de Carlo, Jan Sterling, Gloria de Haven, Rosanna Schiaffino, Claudia Cardinale, Gina Lollobrigida, Joanna Pettet...—, posee una envidiable fortuna... pero no es feliz:

«Pienso que todo resulta vacío en torno a un personaje famoso —dice—, incluido el medio ambiente en el que se desenvuelve su vida. De todas formas y maneras ese es un riesgo que hay que correr: o la gloria o el anonimato. Son pocos los famosos con una vida sentimental estable. Y si no, a Hollywood me remito».

Hay una cosa que no se le puede negar a Tony: su extremada simpatía. Rara vez se le ve serio. Parece como si con su jovialidad quisiera parecer más joven. El, sin embargo, se resiste a ponerse en manos de los cirujanos plásticos. Manifiesta:

«No me haré nunca la cirugía estética. Eso son cosas de mujeres».

Tony confiesa que a veces ha deseado dejarlo todo y retirarse a vivir plácidamente a su finca de Santa Mónica, en California:

«Creo que día a día voy a trabajar menos —le confiaba a la periodista Mary Kaye—. Tengo todo lo que deseo menos paz y tengo que buscarla».

Nosotros le deseamos que la encuentre.

Mayte TORRES
(Servicios Especiales de EFE).

La devaluación de la peseta

NO ES PREVISIBLEMENTE NECESARIA

Madrid, 20. (Efe). — Atendiendo a razones de tipo económico la devaluación de la peseta en fechas próximas no es previsiblemente necesaria, asegura el último número de coyuntura financiera de Rumasa.

No obstante, el mismo análisis apunta la posibilidad de que la previsible evolución de las principales divisas van a ejercer una clara presión depreciadora de la peseta, si bien de una intensidad moderada que no va a hacer necesaria la adopción de tal medida.

Añade también que la devaluación de la peseta sólo encontraría justificación en factores de tipo político surgidos de unos objetivos económicos concretos que el nuevo Gobierno pudiera propugnar.

M.C.D.2022